盛京時報

陰曆七月十三日
昭和六年八月廿六日
中日祀祝休刊

發行人 佐原篤介
編輯人 菊池貞二
印刷人 東光明
發行所 盛京時報社
盛京時報支社

論說

賑災（石頑）

人謀不臧。天災洊至。徵諸歷史。斑斑可攷。惟在昔君主時代。秉政者猶知恐懼修省以曠之。入民國後。人咸以爲天災無關於人事。內訌兵革之禍不息。而水旱偏災。亦幾乎無歲無之。雖有仁人君子爲之呼號奔走而救援之。其所濟蓋亦僅矣。綠來被災飢殺者。視災民如秦越人之肥瘠。漠不關心。即具救濟之熱誠。對於往過來續之災荒。亦難免心有餘而力不足。甚且有藉慈善之名。募集賑欵。從而中飽者。忍聽哀鴻嗷嗷。死亡枕藉。而彼乃既博美名。又收實惠。奈得不使有志爲善者之心索然冰冷耶。此賑災事業。所以使鄉黨自好者反爲之逡巡卻顧而不敢自任焉。

惟是救災爲人類應盡之義務。而亦爲責任上所不容諉卸。試思此次水災區域之廣泛重大。波及者計十六省區。佔面積一百五十萬方里。就中不得衣食而顚於死徙播遷者。計五千萬人。傷心慘目。爲並世所未有。凡屬人類。倘能易地以思。決不容坐視而不救。況同爲一民族之同胞。救人即所以救己。似應排除萬難。各抒至誠至信之熱心。打破一切籌賑之障礙。務使所得賑欵。集有成數。儘先運往災區。俾未死者得以不死。未病者得以不病。所謂見義勇爲。當仁不讓。幸勿妄自菲薄。而謂吾力不足以賑災。須知吾倘能衣煖食飽。苟各出其己身衣食之餘。當不難於最短時期中集成鉅欵。以拯救災區中飢溺之同胞。賑欵多少。固關災民之存亡。即遲早一二日之間。關係於災民之生死者。亦匪淺鮮。故賑災之舉。實有不容須臾或緩者。

現政府對於水災之救濟。雖已設立賑災委員會。擬發行一千萬賑濟公債。並經立法院認爲數目太少。不足以言救濟。主張將公債改爲五千萬。大約當能通過於國府會議。第以五千萬消滴歸公盡數救濟。每人所得亦不過一元。如何能濟。設非各省各團體。從而提倡賑災。以爲之援助。恐仍不免杯水車薪。縱有宋子諸女士及上海各團體之積極籌欵。但恐緩不濟急。災民之生命危矣。吾人試瞑目以思。災民之棲於屋頂樹上及高地露天者。餓不得食。能有幾日之苟延。幾何而不委諸溝壑耶。故凡同爲炎黃之子孫。坐擁厚資者。固當思劫運臨頭。亦如災民一轍。亟宜自解慳囊。即勞心勞力以自養者。亦宜量爲傾助。以成賑邺之全功。而盡人類一份之職責。彼外國視吾中國之水災。固不妨置若罔聞也。然而美農事局猶願將所儲小麥一千五百布塞耳。以廉價信用售賣與中國。意在救恤中國之水災。日皇則發內帑十萬金元。並經朝野募集賑欵。在他國猶且救災恤鄰。而謂吾民族對於自身之災害。可不急起直追也耶。

湖吾中國從來辦賑之積弊。創自公家者。則迂緩不急。迨至賑欵遲到災區。死者已不可復生。發起於私人團體者。每多借慈善之名。以自飽其私囊。爲少數人發財之機會。夫以此次水災之巨。災情之慘。論理辦賑者必能激發天良。不蹈從前之積弊。庶幾災民有實惠可沾。而人人亦樂爲輸將。吾人對於災民之同情。固未敢後人。而對於舉辦賑務者。亦不敢不竭誠忠告。將收支悉數公開。蓋辦賑爲水災之應急善後。舍此別無他道。所以賑災一事。爲良心上責任之所當盡。更被惡名者罔怯。藉端歛財者亦太狡矣。至欲減輕或避免今後之天災。則在政治與人謀之如何。茲不贅論。

湖南省最近兩要務
防逆—已有周密計劃
救災—各界通力合作

長沙訊云 湖省目前當急之務，一爲救災，一爲防逆，二者均關係全省地方安甯秩序，未可偏廢，屬於前者，現由黨政軍各界人士通力合作，以謀救濟於萬一，屬於後者，正由何鍵秉承中央，已有周密計劃，當可消弭危害於無形，兹將關於以上二者之措置，分敘如次。

△防逆方面 關於犯湘之說，雖因石逆之解決而成泡影，惟何鍵爲防患起見，特通電各縣長，各團防區指揮，各縣保安團長，保安大隊長，負責捍衛助力，關除逆匪，及一切反動份子，其文如下，（銜略）年來逆匪肆虐，近日霪雨成災，湘民救死不暇，其不能以奄奄垂斃之衆，供人之蹂躪犧牲，事至明顯，乃不幸當國多故，當我總司令及各路將士冒暑剿匪，搗穴犁庭之際，叛逆之徒，惟恐匪患得平，吾民可獲一日之安居，故復乘機竊發，以爲赤匪張目，倒行逆施，舉國痛恨，其鍵於消滅必然無疑，惟湘以地勢關係，於此時期，匪之竄擾，逆之覬覦，實爲當前大患，各縣團防爲人民武力，有自衛之責，須知順逆利害之辨，不容或淆，生死禍福，求之自己，玆特將應行注意各項，電仰切實遵照，（一）無論逆或匪，凡侵入湘境，擾亂地方秩序者，應由各該縣長團防官長，督率團隊，應者堵勦或襲擊，如非因激戰而損失槍械，即將該負責官兵嚴重治罪，（二）應由各該縣長，團防官長，就所轄境內，切實清查反動份子，如有造謠謀亂之人，立時拏解來部，必要時得施行緊急處置，倘清查不力，或徇隱不報，一經發覺，或被人檢舉，即爲縣長及團防官長是問，（三）各縣長，團防官長，有守土衛民之責，如有輕棄城池，擅離職守，甚至勾通逆匪，爲害地方者，盡法治罪，（四）凡捍衛得力，地方賴以安全者，從優獎敘，或重賞，上四項特達，湖南省政府主席兼總指揮兼清鄉司令何鍵印。

▲救災方面 本年水災，爲近百年所未見，被災區域有五十三縣之廣，其受害程度，凡濱洞庭湖及沿江各縣，始則積潦成災，繼因瀟湘沅澧諸流同時暴漲，皆向洞庭湖傾洩，兼以荊河西水倒灌，洞庭波湧江翻，聲勢浩大，致濱湖隄垸相繼潰決者，十居八九，禾黍離離之鄉，一變而爲烟波渺渺之境，其他山縣高田，亦因風雨失調，螟蟲大作，苗葉枯瘦，白穗無望，以致秋收絕望，食糧缺乏，至若洪水滔湧，頃刻數丈，橫衝直射，陵谷變遷，如淑浦一縣，淹沒人口已達萬餘，湘鄉之底塘衝洗房屋數千棟，事後收埋屍體，多至五千餘具，又會同之洪江，衝洗房屋亦數百棟，其他全部被淹者，尤難悉數，而米價每石亦陡由九元零漲至十一元有奇，本省各界奔走呼號，爰謀急救，除有省賑務會外，又加組湘災救濟會，水災救濟研究會等機關，以資統籌，於請中央撥欵賑濟之外，特擬訂籌集賑欵辦法數項，（一）發行湘災有獎公債三百萬元，（二）舉行全市救災按戶捐，（三）黨政軍各機關職員月薪，按多寡抽取，自百分之三至百分之八作賑欵，以上辦法，仍恐不足救急，復由黨政軍各界要人，及同仁婦女[illegible]務捐團，樂捐或募捐，派員赴災區較重各縣，趕辦急賑，一面通令各縣，趕種雜糧晚稻，以補救來春民食，一面嚴禁穀米雜糧出口，并絕對不許以穀糧釀酒熬糖，餵豬漿紗，以濟目前，似此通力合作，或可補救一二也。

宋哲元就職

北平訊云，宋哲元昨有通電到平，報告業於本月十五日在運城防次就剿赤軍北路集團軍第四軍團總指揮職，原電如左，（銜略）均鑒，案奉陸海空軍總司令蔣副司令張，總字第八五十號訓令，內開，爲令飭事，特任宋哲元爲剿赤軍北路集團軍第四軍團總指揮一職，業經電委該員充任在案，茲填就任命狀一封，隨令頒發，仰即查收祇領具報爲要，此令，附任命狀一封等因，奉此，遵於八月十五日在山西運城防次敬謹宣誓就職，哲元懸同秋綫，忝膺軍寄，被深綆短，隕越堪虞，敬請海內賢達，儀訓時頒，俾作南針，至感至幸，謹以電達，敬頌勳安，宋哲元刪。

晉省駐軍紛紛調動

太原訊云，自去年戰事告終，大軍紛退晉境，於是晉南各縣人民如牢壁，負患人滿，籌辦軍需，供應給養等事，無日不在搔擾之中，更加一般不肖士兵，以及潰卒游勇，不時出而搶劫，甚者則竟聚衆股匪，晉南合縣人民，處此水深火熱之中，所受苦況，當可想象知，所幸晉南駐軍衆多，每有股匪滋擾，警訊傳來，則各縣駐軍，均能不分畛域，派隊往剿，故各縣匪患雖熾，率皆隨起隨滅，尚無久據城池，圍攻不下之事件發生，似此當局駐軍鎮壓得力之結果，自石友三此次變亂平息之後，副張會將華北各軍防地略爲更動，駐紮運城之陸軍第二十九軍宋哲元部，當已奉令移防河北省屬之高邑，內邱，元氏，贊皇等縣，該軍奉令後，已於本月十五日，開始輸送，刻據由沃人談稱，宋部此次開拔，省政府曾於事前，電令沿途各縣，徵集大車，籌辦給養，以爲過路之需，該軍對於此事，亦曾詳密計畫，因每日開拔人數太多，各縣實有難以供應之苦，當時規定，每日開拔一團，其序如下，計第一日（十五日）爲該軍所屬第三十七師馮治安部之第一百零九旅之第二百一十七團，第二日，爲第二百一十八團，第三日，爲第一百一十旅之第二百一十九團，第四日爲第二百二十團，第五日爲第一百一十一旅（旅師所屬三旅）之第二百二十一團，第六日，爲第二百二十二團，及特務團，第七日，爲第一百一十二旅張自忠部之第二百二十三團，第八日，爲第二百廿四團，第九日，爲第一百一十三旅張春第部之第二百二十五團，第十日，爲第二百二十六團，其第一百一十四旅（張君）尚未悉，駐汾陽之教導團，（即軍官學校）手槍團，已於十六日開拔離汾，再第三十九師龐炳勳部，前曾奉令出師討石，及石亂平後，該師防地，已調於河北，龐氏前曾電知沁縣，該師留守處，所有軍需用品，以及官佐眷屬，統令速同石莊輸送，現據確訊，該師留守人員，對於上列各項，業已運輸完畢，龐部至此業已完全離晉，龐炳勳氏，以所部自駐晉以來，已數閱月，現已奉令移防，特電該部駐紮各縣申謝，原電如次，山西沁縣，襄垣，武鄉，遼縣，和順，昔陽，平定各縣縣長，各縣父老兄弟均鑒，敝師到晉，分駐沁縣及襄武兩界，自去冬以徂今夏，始移石門，數閱月來，所需糧秣柴炭，均係購自地方，雖云公價羅來，然諸承代辦，不費籌謀，供應應時，無何間缺，使敝師有練兵之暇，無仰屋之嗟，相安既久，資助良多，且此次東來，道出貴各縣境，尤蒙沿途車馬送行，壺漿迎待，屢叨隆情，愧無報稱，謹此申謝，聊表微忱。

全國銀行會議問題
津銀行公會議決暫行保留

上海訊云 關於北平銀行界建議召集全國銀行會議，從事討論立法院通過之銀行業收益稅與兌換券發行稅一事，本埠銀行公會曾於前日下午一度討論，對於此案暫主保留，昨據銀行公會常委林康侯談稱，財部擬訂國稅，銀行業絲毫不加反對，惟此次收益稅與發行稅，稅率既高，抑且一業而科兩稅，疊床架屋，銀行業實難勝任，故由滬銀行公會召集會議，並徵詢各方意見，今平津銀行界有召集全國銀行會議之意見，此於銀行本身固有裨益，惟其界觀之，必將以爲全國銀行界成此大集團，無異聯合反抗徵稅，且易啓官方誤會，故本人當於前日會議時，主張保留，先將各種意見彙呈財部，苟財部再無確切之辦法，則或由全國銀行業聯合會召集全國代表，共同討論研究，再行建議財部，蓋上海方面，本有全國銀行業聯合會之組織，須待討論之事亦甚多，正不必因兩新稅之故，而作此大規模召集全國銀行會議之舉，祇須由銀行業聯合會分頭召集，然事前亦須向財部當局聲明，關於召集該項會議，並未因對抗兩新稅施行而發動，如此庶官商兩方各不隱瞞，而進行一切可收指臂之效也云云。

陝清鄉展期

西安訊云 陝西全省清鄉事宜，六月限期已屆，而各縣清鄉工作，多未竣事，刻經省清鄉總局決議於限滿後，展期兩月，限九月底畢事，即於是月終結束，不得再緩云，又中華建設學會，在陝西臨潼華清池組織新農村，刻正致力於籌設農民借貸所，疾病治療所群及，同樂會，農產品陳列場農具介紹所等。

新詩（歡迎投稿）

一滴冰情（瑞嘯）

飯碗的迫窘，
生活的失障，
鉛灰的重翳呵！百斤！
攀登的高崖呵！萬丈！消足的我呵！
我呵！疲倦了殘身！
○
鋪紙煩厭絲叢，
提筆勇氣全消，
枯涸的腦海呵！汁竭？
困倦的心靈呵！頹沉！灰寒的我呵！
我呵！滅寂心熱情，寫不出文章！
○
何堪再憶往年？
何聚再聚友團？
天涯的零雁呵！驚迭！
獨泣的悲鴻呵！傷重！冷漠的我呵！
我呵！乾啞了喉音！
既不甘自殺埋身，
又無路格鬥犧牲，
內心的需要呵！依深！
外界的現實呵！虛淺！苦痛矛盾的我呵！
我呵！慨歎在進退維谷的路旁，
遼陽，一九卅一，六，廿。

短劍（張黛農）

我有一晶晶的短劍，
一枝晶亮而鋒銳的短劍，
我生命上的短劍啊！
有了牠，
我可以殺戮向着一般被咒詛的魔鬼，
我可以邁步無畏的衝殺羅剎國裡，
我可以用牠斬却一切青年煩悶之網，
我可以用牠除去了人生道上阻途之棘叢，
我可以把我和敵人的血共濺在雪恥的伐爭之沙場上，
我可以在祖國土上陳設如傅羅乡灣十里林邊的戰利品，
一樣之耀光向前幾步，借牠的光前去，前去！
努力攛動吧！
走向前去吧！
短劍！
我生命之短劍！
一五，七，三一。

瑞有氏黑色補丸

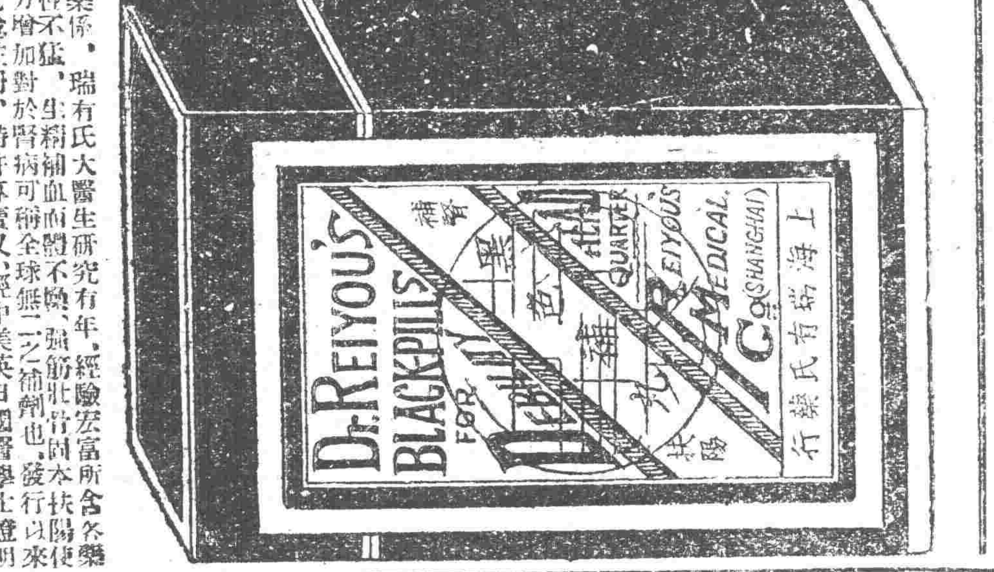

黑色補丸聖藥係，瑞有氏大醫生研究有年，經驗宏富所含各藥功力偉大而性不猛，生精補血而體不燥，強筋壯骨固本扶陽使男女生殖器力增加對於腎病可稱全球無二之補劑也，發行以來經中國政府化驗註册，特許專賣又，經中美英日國醫學士證明各大醫學博士醫院均皆讚賞，認爲補腎之聖藥扶陽之良方也（主治）男女貧血五癆七傷氣虛咳嗽先天不足，後天虧損，房勞過度，少年破身太早手淫過度，見色流精，夜夢遺精，腎囊潮濕，常出涼汗，精冷精清，子嗣艱難，自汗盜汗陰莖短小，陽萎不舉，舉而不堅，堅而不久，房事早洩，腰腿痠疼，形容枯瘦，小便夜多，年久的白濁，或婦女之白帶及年久不受孕，凡由腎虛發生各症，服之非常有效，強精固腎如無病常服體質強壯，精神充足，永保無腎虧陽萎之虞以免早老貧血體衰之患如患腎虛陽萎之人，早服一日黑色補丸則早得一日全愈矣，此藥性質和平，功效甚速，四季服之合宜，毫無流弊，效力偉大百發百中，服一盒有一盒之效力服一打有一打之功能，患病購服一試，方知言不謬也，

定價每打三十元每盒三元

外埠函購皆可郵寄，各埠大藥房凡經售西藥者均有代售倘無處購買祇款匯至分行購買立郵不誤萬無舛錯

總行上海英租界福州路八十二號瑞有氏藥行
分行哈爾濱道外正陽街西頭 瑞有氏藥行
奉天十一緯路馬路灣汽車站

總經售 奉天小西關 大生藥房

瑞有氏藥行啓

上海 青島行
▲長春丸 八月二十四日
▲奉天丸 八月三十一日
▲大連丸 天津行 八月二十七日
▲天津丸 八月二十六日
▲濟通丸 八月二十一日（旅順不行）
○龍口丸
平丸 八月二十五日

大連汽船株式會社 電話四一八八五番
專屬貨客經紀店
永和公司 大連市敷島町六番地 電話七二七五番 七八六八番
阪神航路專屬荷扱店 大連市須磨町六〇番 浮山兄弟商會 電話長五二六二番 四六八一番

廣告

夏日避暑 星浦最適
房費金三元以上
[illegible]

吉海鐵路管理局 讓售工程期內餘存材料廣告

第二十五號 本局工程期內餘存各項材料五金木材等項現擬一律讓售業經呈奉吉林省政府准招商變賣所有品名形狀數量均詳載說明書內此項說明書函索或遺到本局設備課索閱凡各路局暨各機關並商號有願採購者務請隨時到本局接洽磋商任便選用所有價格定當格外從廉特此廣告

常備家庭消毒藥

內務省指定 消毒藥 後藤鐵新

因循誤事
時者今也
防蠅、防疫、
銷路益廣
請認明貨眞 後藤鐵新

新

▲添附撒布拴
▲知名藥店皆售
▲奉贈說明書

本藥房在省城開設二十餘年久蒙紳商軍學各界光顧今爲杜絕淋毒傳染起見現由西洋運到淋症新藥

殺菌止淋丸

靈妙無比善能殺菌解毒清淋去濁凡急性淋慢性淋無論新久淋白濁諸症一經服用直達尿道止濁定痛藥到病除誠爲第一治淋之聖藥也患淋諸君請購試之方信言無謬〇三日用量定價現大洋一元用六日者二元外埠函購不加郵費務須掛號詳開住址郵票不收

瀋寧大西城門外電車站
英美大藥房謹啓

七世家傳秘方
嬰兒暑病藥
市政化驗許可

消疳散 主治腹痛腹瀉面黃肌瘦久瀉能令嬰兒肥胖
止痛膏 喘能提升嬰兒氣及腹痛女子腰部濕寒經血不調等症
平熱散（清內）主治驚悸夾熱瘤熱咳促及四時不正之瘟病

分銷處
日站茂林飯店胡同福增合　大西關大街興隆德　小西關信源長　大南關大德祥　北市場信源長絲房　中街吉順隆絲房　小東關同興合　大北關恒興源　大東關大街廣太成
總發行處 瀋北鄭家寺清眞孟九藥房
外埠函購郵資另加一成

最新理化學
應用經濟的
優良製品也

總代理店 寺庄洋行

中國銀行特種存欵廣告
東三省各分支行

邇年以來政局杌隉鮮有寧歲經濟組織迄未完備既無普遍兩國大規模之儲蓄銀行又無信用鞏固人事保險公司民衆方面每苦於儲蓄之無方而金錢之浪費在所難免矣今也訓政伊始風尙趨重穩健企業須由正軌本行爲補助社會經濟之缺點培養民衆節儉之美德起見於此過渡時期添設特種存欵五種皆已舉辦存戶有遷移皆可就近撥轉無論數目多寡均可隨時存儲不惟利息優厚即期限長短亦盡可自由小欵零錢用之不覺其費日積月累全是立業基金邦人君子盍興乎來茲將五種存欵略分列如左詳章函索即寄

特種活期「零星儲蓄」以平日撙節所餘之欵零星儲蓄積少成多可作下列等項正用

零存整付（企業治產　婚喪儲蓄　失業預防　娛老基金）預計將來有正大用途於平時分期預爲存以備到期支取一筆巨款者宜採用此種儲蓄 如每月存洋十元繼續存十五年到期可得本利四千四百八十五元九角二分倘再延緩十年提用不再按月續存可得本利一萬〇八十七元七角九分

整存整付（企業治產　婚喪儲蓄　其他基金）凡欲將整款存儲未至應用時期不欲動用或學校會社等基金及其他企業公積金不動用者均宜採用此種儲蓄以期滿後入利息愈積愈多如存三百四十二元十年滿期可得本利一千元如存[illegible]十年滿期可得本利一萬元

整存零付（養老年金　女子學費　遺族郵養）預提一筆整欵備作將來用途分期支取者宜採用此種儲蓄如存一百元十五年後開始付還再分十年繼續不斷每年付還二次每次可付本息四十一元七角共付二十次如存洋五百元十年後開始付還再繼續不斷平均付還每年二次每次一百二十一元〇七分共付二十次

存本付息（養老年金　女子學費　遺族郵養）凡欲存本不動而以所得利息以備按時支用者採用此種儲蓄

又城內設有倉庫兩處日站設有倉庫一處專做皮張鬃尾及貨物押欵事手續簡便利率從優即承惠顧請至敝行接洽

蔣氏抵南昌

【上海二十五日聯合電】南昌來電、蔣介石偕同夫人、乘軍艦于二十三日晚抵南昌、即時登岸、乘汽車赴百花州行營、經魯滌平將近日之討伐情況、詳細報告、並聞蔣氏此次出動之目的、有督勵前線部隊、一舉剿滅共匪軍、同時整理佔領區域之意、

國府調查水災狀況

【南京二十四日電通電】據國民政府調查、迄至本日判明之水災狀況如左、

亘陝西湖南湖北江西安徽江蘇之六省、其縣數百四十九縣、罹災人口三千四百六十萬人、被害耕地、面積一百三十八萬町步、必需救濟者、約一千萬人、預想損害額約二十億元、所需救濟經費、最小限度爲三億七千六百萬元、

漢口又襲來暴風雨

【漢口二十五日電通電】漢口地方、昨晚突然又襲來暴風雨、倒壞中國街市房屋二戶、及家屋多數、揚子江怒濤洶湧、顚覆船隻無數、發生死傷者多數、在日本租界之日本總領事館外壁二十間、及日華製油工廠之外壁等、皆被波浪激蕩倒壞、

全鮮風災 被害者總數

【京城二十四日聯合電】就過去十八十九兩日全鮮、暴風雨、被災情形據總督府警務局發表、死亡者三十九名、負傷者二十二名、行方不明者五百七十二名、又全羅南道務安郡出漁中之行方不明者、達四百六十九名、沈沒漁船七隻帆船六隻、發動機船隻、此外尚有行方不明之漁船達八千隻、

宜昌反日團 侵日海軍處

【漢口二十四日電通電】宜昌來電、昨朝中國暴徒二十餘名、脅迫日海軍休息處之門衛搜索日家屋、全係反日會員之所爲、目下嚴重抗議中、

日首席全權 內定松平駐英大使

【東京二十五日聯合電】明年在日內瓦開會之軍縮會議、日本首席全權、內定駐英大使松平恒雄、

【東京二十四日聯合電】若槻首相關于軍縮會議首席全權之銓衡、考慮結果、因幣原外相赴英困難、決意任命松平駐英大使、向軍部努力要求諒解、于二十七日在閣議諮詢、正式決定、

日皇贈金救恤災民 由日公使向宋子文傳達

【上海二十四日電通電】重光公使、于二十四日向國府水災救恤會長宋子文、傳達日皇陛下贈與之救恤金、並致懇篤之同情詞、

日本官民一致之 對華救濟會

【東京二十四日聯合電】若槻首相對于隣邦中國之水災慘狀、決定官民一致、發起國民的運動、于二十四日午後三時、在首相官邸召集日本商業會議所日本經濟聯盟、日華實業協會、東西各新聞社社長、及其他對華關係之朝野名士、就具體的方法、有所協議、

【東京二十四日電通電】對于中國大水災、日本政府與實業團體之聯合水災救恤懇親會于二十四日午後、在首相官邸開會、由政府側若槻首相、幣原外相、井上藏相、安達內相、町田農相、小泉遞相、原拓相、櫻內商相等出席、民間側由商工會議所、經濟聯盟工業俱樂部、三菱住友日華實業協議、紡績聯合會、新聞通信及其他數十團體之代表出席、首先由若槻首相陳述募集捐金之理由、次由幣原外相就被害狀況、詳細說明、決定左記事項、至五時三十分散會、

一、本會稱爲中華民國水災同情會、由各方面募集義捐金、
一、會長推任澁澤子爵
一、委員長、推任團琢之助男、副委員長、兒玉正金、銀行頭取、阿部房次郎
一、事務處、設置日本商工會議所、
一、委員及幹事、迅速選任發表、

約翰孫女士 旋回大阪

【大阪二十四日聯合電】約翰孫女士、廣島出發後、途中遇風、至午後三時四十五分、旋回大阪木津川飛行塲下陸、

【大阪二十四日電通電】本日午前十時二十分、由廣島練兵塲向京城出發之約翰孫機、途中因天候險惡、旋返大阪、午後三時四十五分、在木津川飛行塲下陸、

日下院視察團赴華 其時日及人員已決定

【東京二十四日電通電】衆議院各派交涉會、于二十四日午後一時、在院內議長室開會、關于議員視察東洋方面案、協議結果、決定如左、

一、預定十月十七日由神戶出發赴中國、經由基隆廈門汕頭香港廣東南京浦口北平天津奉大等處、視察後、於十一月十六日返東京、
一、人員、限定十名、此中民政黨五名、政友會四名、第一控室一名、由各派選定後、迄至九月十五日報告、
一、希望私費參加者、由團長採決之、

晉省近狀

太原訊云、參謀部次長葛敬

見、記者當即叩詢時局狀況、據談、石友三部既經全部解決、此後北方大局、自可漸趨

固無所歸也、石部師長孫光前、在石之將領中、本稱賢明白者、但其結果、即慘傷如彼、

有否認之說、但其居心騎牆、雙方均要討好、且副司令幾次調動、抗命不遵、而其軍隊性

碍、惟近來間有一種最可笑之宣傳、謂蔣張總副司令間爲私害返晉、對於救濟山西金融之

但彼時並不以爲驚異、因東北對晉方將領、認識殊屬明悉、團結救晉、亦無能爲、關於此

很負責的聲明、而人心、方不至更形恐慌、朱謂此事最易前、晉軍七月份餉、最近即

令行營、昨電此間各軍、謂七月份軍餉業經備妥、請飭所屬趕造花名冊、前往領取、聞各軍

表葛敬恩、及晉方各將領、曾間胡將孫氏擁護中央之誠意、向衆作詳細之報告、且謂長代

省府消息、自前省府主席商震率師出發討石後、商氏兼任之民政廳長一職、即告懸缺、嗣

李鏡蓉、自赴石莊後、已被第三軍團總指揮商震、委爲師長、至遺任廳長一缺、徐永昌業

前往石莊、晉謁商震、請求位置、今日省府第二二科科

蕪湖水災

蕪湖訊云、皖省今年水災之重、爲數十年所未有、皖北地本貧瘠、災民困苦更慘、皖南以農田爲重心、損失特大、日來形勢、仍在增無減、蕪湖所僅存者、萬春湖一圩而已、但亦在危險之中、蕪湖對江無爲縣屬之黃絲灘、共有上九連下九連圩田九十餘萬畝、爲全皖最大最良之農區、且爲皖中廬江和縣含山全椒等七縣之農田屏障、沿江堤埂關係更大、民初曾費四十萬元、特築橫埂一道、今年雖江潮高漲、幸賴該埂及人夫搶救之力、得以保全、不意前夜該埂新溝下、突被匪衆持槍掘毁數丈、農民搶救、匪竟開槍轟擊、頓時江水如萬馬奔騰、南瀉而入、自黃絲灘下九連良田約四十萬畝盡被淹沒、農民慘呼、聲聞數里、匪衆掘埂原因、聞係憤於平日修圩剿匪認眞之故、現上九連以及廬和七縣人民、恐慌萬分、惟有日夜防堵、並盼江潮速退而已、蕪湖水災救濟會、前推常委何務滋赴京滬、向中央賑委會上海華洋義振會乞振、昨已事畢返蕪、據談旅滬皖商寧松泉、個人獨捐一萬元、另將捐滙二十八本交由上海安徽銀行及王德鄰等分認籌捐、歸途到京、出席中央振委會會、同皖北代表蘇民生等力爭、將皖列爲特別災區得急振費款十七萬元、中振會派來皖省查災之專員洪廻、業已啓行、隨來共有四人、先往懷寧、蚌埠後再來蕪、

中美小麥借款交涉 國府側決定對美借貸

【南京二十四日聯合電】此次大水災之罹災人民、約達三億、此中瀕飢餓者、約有五千萬人乃至七千萬人、共產軍乘此機會、策劃活動、國民政府鑒于此等情勢、不論條件如何、對于美國對華提議貸與小麥之意見、一致承諾、宋子文亦放棄從來之方針、表明贊意、決與美國側開始具體的交涉、國民政府意見、爲受多少損失、亦非得已、故小麥借款、似乎容易成立、

林德大佐之飛行談 表明感謝日人聲援

【根室二十四日電通電】今日午后二時、在公會堂舉行新聞通信記者與林德大佐之正式會見、林德大佐有左項表示、訪日之意思、因日本年來日見進步、對之頗抱興味、此爲訪日之動機、然此次飛行、不過漫遊而已、自華盛頓出發以來、迄於彼德得羅、中間雖遭遇種種困難、但尚能順調繼續飛行、彼得羅根室間、預知爲困難航路、謹愼飛行、惟未想到有此等困難、此次飛行、與大西洋橫斷飛行相較、並無可報告者、滯在日本期間、尙未決定、予擬努力廣爲觀賞、外傳予發表世界一周飛行、並無其事、予擬作訪華飛行、但航路尙未確定、或經由馬尼剌、或經由其他地方、現尙未定、關於對東洋間設航空路問題、予不否定其可能性、美國對于此種計畫、已設立有關係之兩個會社、近當有何等具體的進展、然予亦非會社之代表、予希望將來賴飛行機使太平洋狹小、最後對日本國民絕對之聲援、表示滿腔謝意、

皖省財政

安慶訊云、皖省廿年度概算本已入不敷出、故省政府所屬各機關及省黨整委會高等法院之支出、在某項公債未經中央核准發行以前、均照九成支給、各機關已稍稍感受困難、不料最近一月、皖南北四十四縣洪水爲災、各縣紛紛請放急振、政府昕夕籌謀救濟、省庫方面不特收入毫無、尙須挖肉補瘡酌撥振款、兼之七月份中央協濟之廿七萬只領到十萬、其餘十七萬係指定在大通権運局鹽附加項下撥付、迄今仍未匯到、省府不得已、先將領之十萬、按照九成預算發給半數、以維持當政各機關之現狀、俟中央協款撥到、再行補發、主席陳調元念現狀之岌岌、來日之大難、特派財政廳長劉彭翌偕同軍長范熙績晋謁蔣總司令、請求救濟、並要求三事、(一)請中央先撥鹽庫券二百萬、償還從前未撥各項欠款、(二)請電財政當局、迅將七月份協款尅日撥發、(三)請准皖省發行公債一二百萬、彌補廿年度預算之不足、頃聞劉氏昨有電報告、謂將總司令對於第一項允撥若干、惟數目不能確定、第二項無問題、但以鹽稅收到與否爲定、第三項則因基金擔保略有問題、尙須考慮、劉氏不久即可返皖、詳情如何、容探再誌、目前最緊急用項、爲七月份警備旅經費十萬元、省府早經令行財政廳照發、卒以庫空如洗、無法應付、日昨財廳因催撥甚急、乃令行各縣、在應解款項下撥付、不知能否撥發若干也、至教育經費、中央七月份撥付之十萬元、業經領到、財廳應撥之二萬八千元、亦已付清、惟中央尙欠皖省教費十九萬、財廳欠發之各教育機關臨時費、爲數亦甚鉅、經教育經費管理處竭力拼湊、勉強將六月份下半月及七月份上半月經常費共計一個月發出、俾各校得以籌備開學云、

孫殿英 由晉城抵幷

北平訊云、孫殿英因葛敬恩鮑文樾劉光等現在太原、爲答謝葛鮑諸人之情誼起見、已於二十日由晉城抵太原、昨日有電致北平辦公處長王實坪、王氏接電後、即分向副張及戢(翼翹)萬(福麟)各要人處報告一切、並聞孫氏抵幷後、將勸閻錫山早日出洋、玆將孫氏致其駐平辦公處長王實坪之原電錄左、王處長實坪弟鑒、葛次長、鮑次長志湛偀、劉次長君實、鮑次長志一諸兄抵幷、玆特親往歡迎、用表謝忱、兼領教益、兒抱痾有日、長途跋涉、本不能勝、但湛偀君實志一及當道諸公一再矚植、增加月餉、心感彌殷、情不自禁、此行一則答謝盛情二則藉療沉痾、特達、兄孫魁元叩號(二十日)、

德女飛行家 已過滿洲里

【滿洲里二十五日聯合電】今朝由赤塔出發之額特德爾夫機、午後一時十分、通過本埠、向奉天飛去、

北方會議

【北平二十五日電通電】山西省政府主席徐永昌、及楊愛源、葛敬恩等、本日(二十二)午前九時抵平、因之北方將領、全部抵平、預測本日午後或明朝、開北方將領之時局會議、

黃秉衡建議航空案 期常備飛機五百架軍官千人 以美國五年航空法案爲借鏡

南京訊云、航空署長黃秉衡本年二月奉派赴美考察航空事業、三月中旬抵美、四月下旬奉蔣主席電催回國後、乃擬具赴美考察航空報告、曁擬訂中國五年軍事航空計畫書、頃已分呈蔣主席及何軍政部長、關於美國軍商航空事業現有之組織與設備、及其計劃企圖、與如何發展我國航空事業之五年計畫、關於我國航空前途非淺、以(一)美國之社會經濟充裕、航空所需地面之設備、及使用之推廣、如得公衆維持、必能輕而易舉、(二)美國舊有工業基礎頗雄、航空應用之原料及消耗品、略予加工、即可取用不竭、(三)美國之幅員廣大、商用航空、儘可就國境內大爲施展、非若歐陸諸國之犬牙交錯、動輒受制於國際、(四)美國東西臨海、中有大河高山縱貫、胡澤沙漠綜錯、氣候嚴寒、航空之工程計畫、比較任何國爲扼要、綜此諸端、遂僉認美國之航空事業、在客觀條件上、實有進執世界牛耳之可能、惟其時中央政府尙無一定之方策、航空之活動、多偏於東西海岸、及接近加拿大之繁區、而各州對於航空、又各以不同之主旨、以地方法權訂出紛歧之法律、中央實有速定方針之必要、於是所謂三大航空法案遂於此種事實環境、及各方熱望之中而生、所謂三大航空法案者、其一爲陸軍五年航空計畫之規定、其二爲海軍五年航空計劃之規定、其三爲航空商法之公布是也、陸軍五年計畫規定之要點、係於陸軍部設航空專任次長一人、綜攬空軍事務、逐年增加飛機、期五年之後、每年僅補充四百架以內之飛機、即可使空軍常備服務之飛機增至一千六百架、官佐增至一千六百五十員、士兵增至一萬五千人、又每師陸軍之中設航空兵、限於同計劃、至三年完成之、海軍五年計劃、亦係增設專任次長、使五年後常備服務飛機增至一千架、嗣後每年以三百三十二架補充維持之、尤可注意者、五年計劃不僅規定如何充實軍備、且詳及於飛機之採擇方法、其重旨在於激起民營航空企業者之經濟的活動、以軍備之需要、供給市場、而於企業競爭之中、採取精華、使空軍獲得工程及技術上之續優勢、其力量自然繼續增厚不已、同時努力發展商用航空、使此種競爭生產品取得大量之尾閭、而能維其持存在、故於航空商法之中、責成商部極力推進商航、檢定航空商及航空人員、以策航空之安全、而推廣其運用、要之、三大法案、對於航空事業、雖係分隷陸海商三部、各別經營而其主旨、實爲一貫、蓋認定航空國防航空軍備、與國家經濟社會經濟、有相因相成之勢、本前原理、而在客觀條件之下所決定必然之方針、故考察美國航空、扼要方法、莫如就此三大法案之內容、以觀其成績與效果、我國航空事業、已漸有發展之趨勢、惟就軍事方面之現狀觀之、如商人技術之不完、地面設備之欠缺、修理補給之無備、在在敵陋不堪、特綜合確切之事實與要求、以訂中國五年軍事航空計畫一種、大旨則於五年內使國家經常維持常備飛機五百架、常備飛行軍官一千、技術官佐士兵六千人、同時提高人員技能、完成地面設備、充實修理補充、足以作適當之自禦爲之基礎、俟他日國家財政充裕、再圖擴大等語云云、

法權交涉案 華側態度尤堪注目

【南京二十四日聯合電】在華盛頓進行中之中美法權交涉、因伍朝樞辭職、決定移至南京交涉、其書類已由駐美使館遞到南京、預定來月上旬、與美使詹森來京同時、王正廷向之開始交涉、英國側藍博森公使、仍主張强硬在左恩少年事件未解決以前、絕對不承諾再開法權交涉、日本側對于排日運動、及中村大尉事件等、中國側不表示誠意以前、亦有不承諾積極的法權交涉之意、故對各國之法權交涉、固能如中國側預期、自九月一律開始與否、全繫於中國側之態度如何、

日本節約歲出問題 大体由大藏省讓步解決

【東京二十四日聯合電】關於本年度歲出節約、對大藏省之要求、承認原案者、僅大藏文部兩省、其他均要求巨額之復活、大藏省與各省間曾進行折衝、近來此項交涉停頓、由大藏省大讓步、以資收拾一切節約案、已經決定方針、定在來週之閣議付議、但大藏省最初之要求額、爲五千四百餘萬元、各省所主張者、與上項金額、似相差千五百萬元、藏相擬按左列三項、講求彌補不足之手段、

一、依九月以降、歲出節約、籌出歲出不足額、
二、拒絕各省支出豫備金、
三、依以上兩手段、仍患不足時、則將本年度震災善後費、約一千萬元、轉入公債、

康藏糾紛 將開始商決

南京訊云、康藏糾紛發生後、會經蒙藏委員會派唐柯三前往調解、以免糾葛、玆聞自唐前往後、業經數月、迄未開始會商、聞昨唐有電到京、略稱藏方主張會商地點於昌都、唐請在鑪事地點之甘孜、刻下仍在商洽中、藏方已有容納之意、一俟決定後、即行開始會商、

英勞動黨內閣辭職 即組織舉國一致內閣

【倫敦二十四日聯合電】馬克唐納首相、現在赴宮殿、向闕下捧呈辭表、

【倫敦二十四日聯合電】馬克唐納關于繼任內閣之組織、言明如左、

繼任內閣、由勞動保守自由三黨組織聯合內閣、余本人大體擔任內閣首班、

【倫敦二十五日商通電】英國將組織舉國一致之聯立內閣、其目的爲離脫財政危機、及外國對英信用之完全恢復、並使其財政策、可能通過於臨時議會、其內閣壽命、約爲五六週間、

日首相對華災勗勉 主張救助隣邦國民

【東京二十四日聯合電】若槻首相、本日在中國罹災者救助懇談會、有左項周旋詞、

中國長江流域各地方、本年七月上旬以來、襲來近代稀有之大洪水、被害情形、非常悽慘、使吾等不禁生同情之念、由來中日兩國、既屬隣接、且爲同文同種、一朝見他方發生災害、同情之念、油然而生、曩者關東大震災時、中國官民、對之齊表同情、我國災民、曾受巨額之捐助、至今吾等記憶尙新、此外此次被害地方、尙有日本僑民數千、在異鄉受此災難、不禁使吾等心痛、我皇室軫念罹災者、有救恤之意、誠不能不令人生感激之心、此際吾等國民、爲救助友邦人及日本僑民、出以可及的努力、爲當然之義務、玆委託各位、務望妥爲盡力、

韓復榘談北方時局 抵北平時發表之意見

北平訊云、山東主席韓復榘爲協商維持北方和平辦法起見、親行來平謁張、於前日下午、偕同蔣伯誠、宋式顏、山東省府實業廳長王芳亭、秘書長張紹堂、濟南市長聞承烈、第三路參謀長劉書香、及其夫人紀甘青等、由濟北上、昨晨(廿二)九時十分專車抵平、北平方面、事前接得電話、除派范浦江葛光庭赴津遠迎外、淸晨七時、即派軍警在東站警衛、八時許、萬福麟、張學銘、王樹翰、戢翼翹、湯國楨、鮑毓麟、邵文凱、周大文及商震代表王蔭等、陸續到站、迎候、韓下車後、與歡迎人員略事周旋、即與萬福麟等、分乘汽車同至絨線胡同四十九號、行營所預備之招待處休息、十一時吳鐵城等訪韓、談話未久、張副司令即來電話、謂擬親至韓處晤談、韓當遜謝、旋偕蔣伯誠范浦江、同乘汽車至協和醫院謁張、見面以後、韓當慰問張疾、並致來平之意、談約十分鐘、即行辭出、分訪于學忠萬福麟、十二時許、始返招待處、張偕乃弟學銘、同至絨線胡同訪韓、略談片刻、張以韓舟車勞頓、囑稍休息、容後暢談、並訂於昨晚十時、在外交大樓爲韓洗塵、張走以後、韓稍休憩、下午三時許、復分訪商震、顧炳勛、周大文、戢翼翹等、記者於車站晤韓後、而至絨線胡同投刺請謁、韓與蔣伯誠同出接見、發表重要談話如左、

來平任務 余束髮從戎、爲國馳驅、才疏學淺、毫無建樹、惟有努力匪勉、期盡職守、俾爲國家與人民、略盡棉薄、此次來平、外間頗爲重視、本人實不敢當、此來原因約有三端、(一)副司令抱病兩月、現已復原、特來慰問病後起居、(二)有電報相邀、(三)親來與平方各要人晤面、暢叙數日、俾私人感情、益形親密、彼此更可接近一層、預定在平、勾留一星期、即行返濟、再赴河南、與劉主席(峙)一晤、蔣主席努力剿匪、最短期間、暫不前往晉謁、至對於時局、總副司令領導於前、本人祇知追隨總副座、盡力向革命道上走去、並無若何意見、

閻馮問題 閻百川先生、此次由大連回山西、不無作用、但以去年之力量、尙且敗失、此次歸來、焉能有所作爲、山西各將領、皆深明大義、擁護中央、決無閻百川先生活動之餘地、閻先生能出洋、自是上着、宋明軒已在北平、徐次辰明日亦可趕到、晉謁張副司令、華北各將領團結起來、閻即不欲走開、恐事實上亦非走不可、馮煥章先生出洋問題、祇在報紙上見過、多數朋友、均希望其出國一行、依現在情形、馮個人獨居晉境、有土匪十數人即有被架走之危險、故仍以去國爲是、(未完)

災患頻仍 甘肅之各縣(續)

只留一武家砂河三十餘家、只留二家、侯家白崖十二三家、只留三家王家川五六家、只留二家、武家崖上下四十餘家、只留五家、沙崖子上下十餘家、只留二家、雪家川五六家、全完、十門兒二十餘家、只留五家木廠十餘家、只留二家、四隊只留七八家、完全、白崖只二十餘家、只留一家、小川子八家只留二家、紅崖灣七八家、只留二家、木街七十餘街、只留二十餘家、九隊二十餘家、只留五家、蔡家拐子五六家、只留四家、

民勤縣、民勤縣自經大刦之後、加以亢旱連年、老弱轉於溝壑、少壯散諸四方、本年以來、土匪肆虐、靡有寧日、比者昌寧堡一帶之匪、行將消滅而城東鄉武山地方、又復發生爲數約二百餘人、搶掠燒拷、無所不至、以該處人民羣相攜老挈幼、紛紛逃向新疆去矣、孰料禍不單行、二十日早晨、黑雲滾滾忽降冰雹、形如鷄卵頃刻之間、車所有秋夏禾苗瓜果等等、摧殘無餘、四鄉均蒙其災、而以東南鄉爲甚云(完)

上海 韓奇逢 黑鷄白鳳丸

婦女第一聖藥

黑鷄白鳳丸主治。功效經血不調。赶前錯後。經行腹痛。發燒心忙心跳。白帶過多。久不生育。子宮寒冷。腰腿筋骨痛。或久患小產。腹內有塊痛者。頭迷四肢無力者。胸膈脹悶飲食少進。夜不安眠。睡多夜夢者。行經。血色不正。或紫黑硬塊及淡紅者。氣虛虧血咳嗽痰喘。時愈時犯如同邪病因生氣或房事所生以致崩漏者。結婚數年。從未生育。午後發燒者凡患經血各病服之。效力絕大。萬試萬靈。雖老婦服亦能生子百發百中。可謂藥女第一神藥也。心跳年久或之白帶久不受孕子宮寒冷速服此丸百發百中有立桿見影之功以湯潑雪之効一服一試其効力便知

定價每打五十元每盒五元吉黑區每盒哈洋六元每打六十元

外埠通函購買直接向各分公司可也

總發行上海英租界甯波路四百六十二號韓奇逢藥房無限公司

哈爾濱道外萬國車票隔壁韓奇逢藥房無限公司

遼寧馬路灣大紅樓西頭

韓奇逢藥房無限公司

廣告

漢口水災寫眞

十六日午后所攝慘況

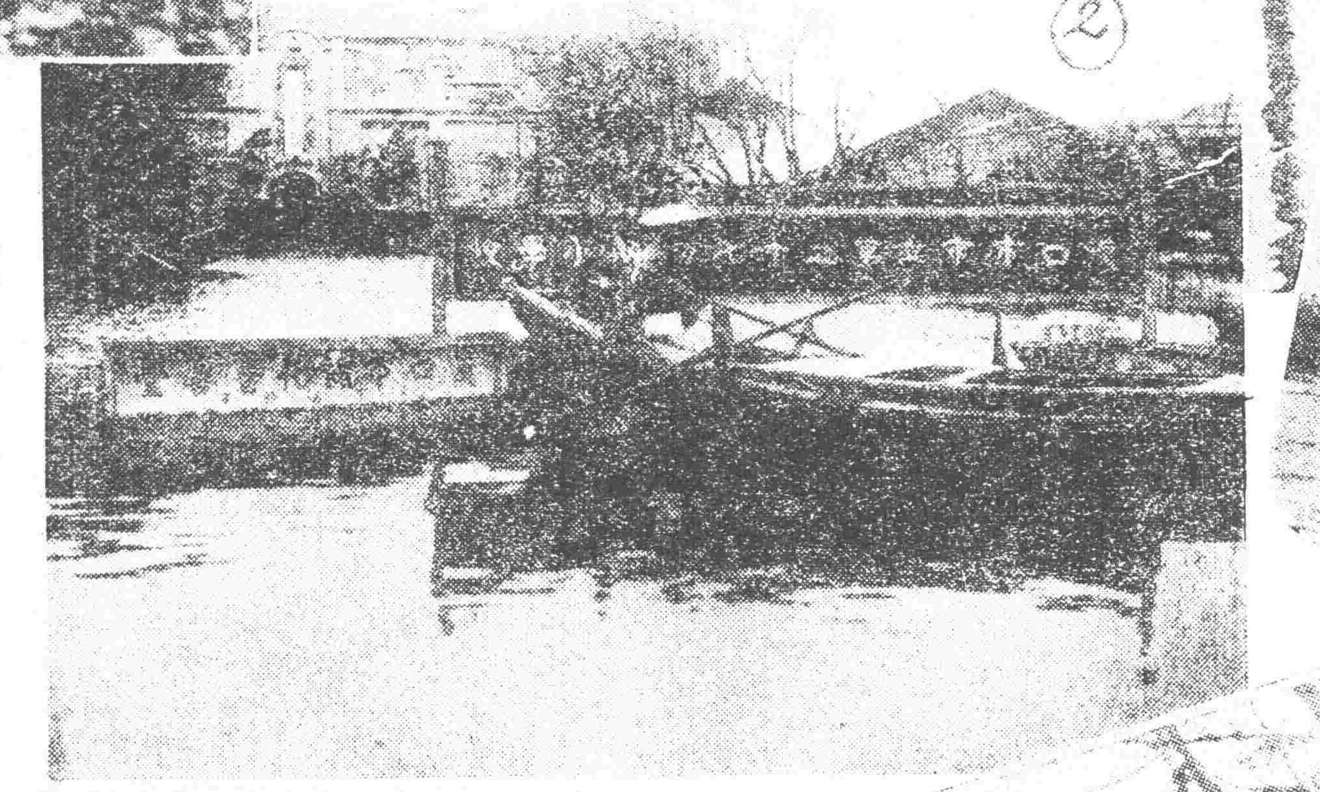
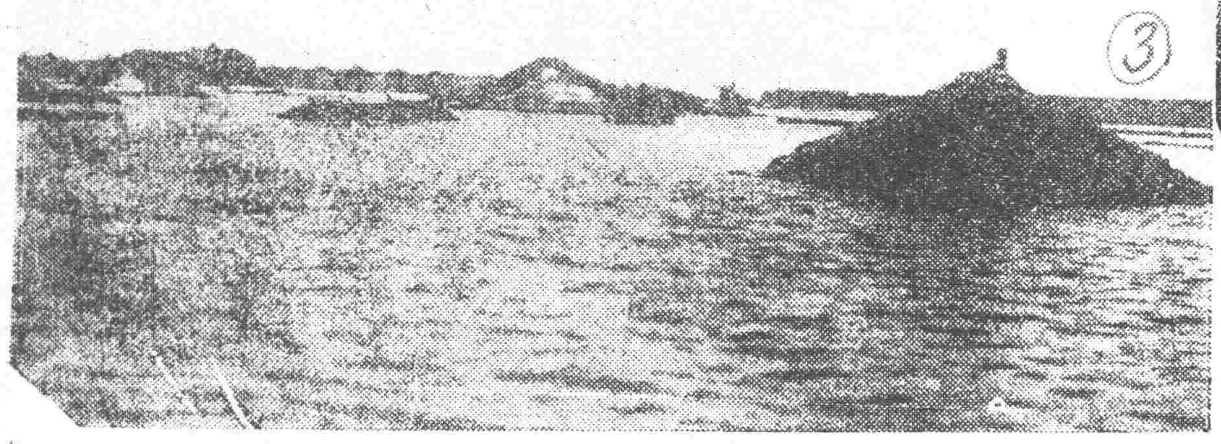
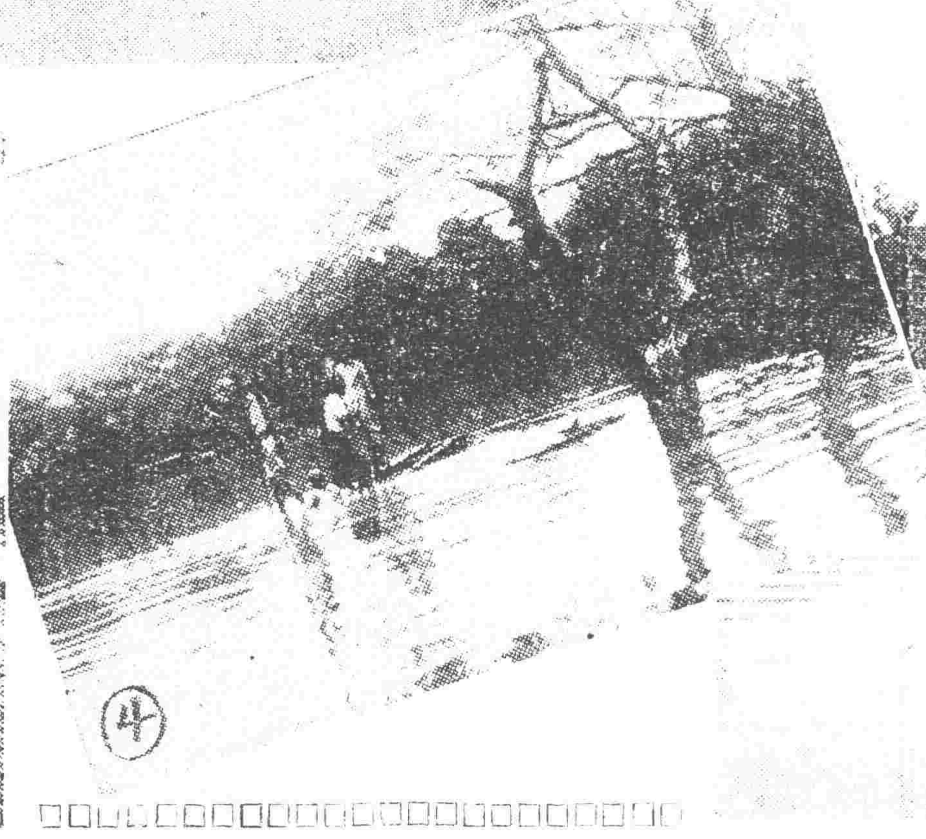

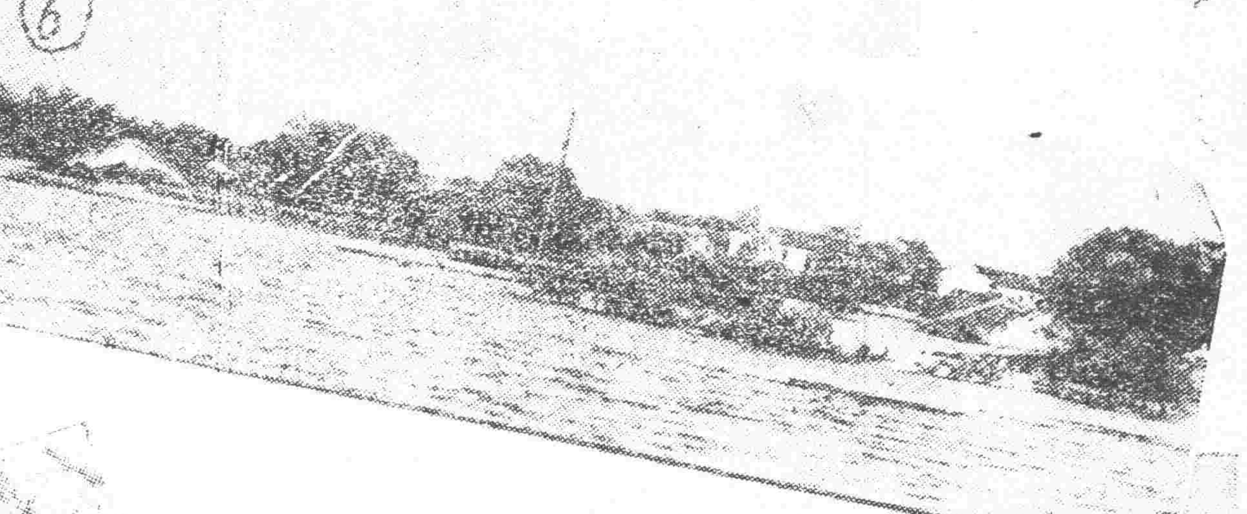
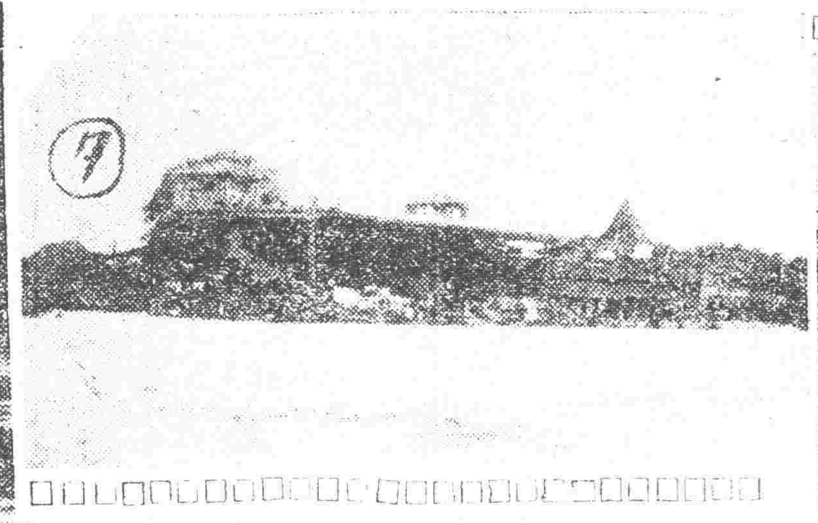

說明

長江因雨水汎濫，及武漢三鎭空前奇災，已屢誌本報，茲將十六日午后所攝漢口全市水災慘況寫眞，披露如次。

（一）日租界外人住宅之被淹
（二）江水將市立小學淹沒一半
（三）郊外農家淹沒僅餘屋頂
（四）日本公園野球場中之撐筏
（五）日本公園之鐵栅僅餘洋灰柱頭
（六）中國民宅幾乎全滅
（七）競馬場勢成濁湖
（八）中國街之淹沒

世界珍聞及其他

伉儷情深

于鳳至夫人 為夫立願茹素

據上海晶報云，張副司令夫人于鳳至女士，知書識禮，相夫教子，儀采兼欽，今次副座猝患傷寒重症，夫人納張學銘胡若愚朱光沐沈能毅湯國楨五君之勸告，當機立斷，決定入協和醫院治療，五君小心翼翼，輪値守夜，數閱月來辛苦備嘗，夫人更懷共亂之餘，外表則處以鎭靜，安定人心，更立願茹素，爲藥餌祈禱，背論者或不免責其迷信，實則祈禱之事，世界同風，夫人體氣素弱，醫曰貧血不宜茹素，夫人毅然不以爲意，伉儷情深於斯可見云（圖爲于鳳至夫人）

雲經（十五）

仰視與俯瞰不同 雲影日光之研究

我們在地上仰面看雲，自然是白的黑的，顏色不一，形狀也如紫如線，形犯不一，就是我們現在研究的立腳點和着眼處，也都是全從地下望上看，那末，在這裏，我們可以換一句話來說，我們現在所研的雲色雲態行雲，都是雲塊和雲氣的底面的現像，底面的觀察，假如我們立在雲端，或是飛在雲帶的上頭，作一種鳥瞰的工夫，我可以知道雲色的顏色形狀，與怕便有許多的不同了，

德國飛機上的駕駛員對人說，飛機飛到三四千尺的高度時，看見下界地面上的顏色，便發生一種迷漫不清灰黃色的現象，若要能飛到六千尺以上，地面上的顏色，就有一點紅色了，又美國雜誌載稱，某國太平洋探險隊，有一年把一個人放在玻璃箱內，去考察最深的海底現象，把這個箱，放到海底之下，據箱內考察海底的人云，在海洋的最深層，向上邊看，看見海水變了紅色了，有此兩個證據，可見我們所說的俯瞰雲氣，一定另有一種形狀，是定而不可疑的了，現在飛機的駛行是一天發達一天，這個疑團，恐怕不久就有人去証驗明白了，假如飛機能到半空中，或是雲塊之上，攝照幾片最新的影片，我們研究雲學的人，實在要拍掌加額的，

古人常說，『天有晝夜陰晴』這句話是很不明瞭的，我們的人，也常說陰天晴天這，兩句話，似乎也欠思想，天那們大能夠陰了嗎？這話實在在理解上說不過去的，其實我們所說的陰天，並不是天陰了，是我們站立的這塊地面上被天空的雲影，給遮住，若是天空雲氣薄，雲塊兒小，我們還覺得着是雲陰，要是雲氣厚了，雲塊兒大，把我們眼光能看到的四邊，都給遮住了一個均勻，我們便覺得是天陰了似的，實則天何常陰，是我們眼光所及的四面，都被雲塊給遮住看不見天空了，

有人提出一個極希奇難答覆的一個問題來，他說，你知道天空的許多雲塊，是在平行綫上，平列行動呢？還是曲綫的流動呢？研究了好多天，我說是平行綫隨風流動，牠說是連風都是拋弧線的流動，不必雲塊如此，天空中不論什麼東西都是如此的行動，我起初頗不信他的這些話，到了後來，用種種的証明法子，去研究，知道牟此理論，是畢竟戰勝了，什麼道理呢？諸君請想，地球的表面，是一個拋弧線，包圍地面的空氣，也是隨着成了拋弧線，無道說風和雲塊的流動，能夠平直的嗎，泰西地理學家，用嚴格的推算法，去攷究，知道理論的中間，是有平行線的，地面上是絕對沒有平行線的，也是這個道理，

因爲這個原因，到了陰雨的天氣時候，我們人不啻就在雲塊的罩子裡頭居住，罩子外邊，是一切看不見的，但是既然被雲塊給罩起來了怎麼空間仍然會明亮呢？這是雲塊雖然罩住了我們站立的地方，可是還有一部分日光，經過許多雲層，仍然透射下來，到了我們的站立的地點，所以仍然能够看見，

我們到平原野外去游行，天空中來了一塊雲塊，老遠的地面上，就有一個雲影子，彷彿傘的影子似的，就飛過來，這就是雲影，不過雲影太大，或是太多了，立時刻天空，就似陰天了一樣，（未完）

椅子生根 儼成柳樹

北美內保拉斯卡州函云，此間尼瀚氏，買一柳木製成之椅，置放庭中，因年久未動，椅足被土所掩，竟爾生根於地內，漸漸生芽而葉出，近已儼成樹形，誠天下第一奇椅也，

法天文學家證明 歐美大陸相聯

分離因受洪水浸襲 ◈…科學院派委員實地調查

法蘭西著名天文學家毛倫氏，近來對於美洲大陸與歐洲大陸昔日係屬一塊土地之說，業已研究證實，其大陸生成論新說，頗引起世界注意，毛氏謂因受洪水浸襲致成分離，地球內部爲流動狀態，但在成形地球乃擴大圓形化也，亦即由美歐次第縮成環形，與地球內部相接連歐美兩大陸形，似鋸齒接觸，昔者則相互扣聯，此說誰屬於不自然，但如依地圖考察，即可了解云，法國學士院科學部近因此事特開總會討論，並派員往北大西洋阿洲雷斯島實地調查詳加研究，

尼泊爾史略

自去年尼泊爾侵藏之消息傳佈以來，國人始注意此東亞之一小邦，知其國雖小，尚爲東亞完全自主之國，吾人嘗以暹羅能爲我所不能爲，居然對外取銷不平等條約，收回領事裁判權爲異，不意尼泊爾居印度西藏之間，屢受强英陵逼，竟始終不屈，與訂平等和約，至今英人猶不敢覬覦也，以視暹羅，又不可同日語，而所謂神明華胄之上國，乃不振至此，甯不媿煞，尼泊爾一名廓爾喀，在喜馬拉耶山南麓，面積五萬餘方里，當我江蘇一省，國都曰加德滿都，人口約六百萬，半爲尼泊爾族，信婆羅門教，半爲廓爾喀族，奉喇嘛教，而政權則操諸廓爾喀族之手，國王之下，有軍，政，財，法，農，工，商七大長官，常備軍祇八萬人，分駐各處，另有禁衛軍二萬人，拱衛京都，又有侍衛軍萬人，守護王宮，又鐵騎禁軍五千人，服古代甲胄，殿前左備利劍，右懸短砲，復有後備軍十萬人，平時爲農爲商，皆所不問，惟每年須會操三次，有事時頃刻可召集成軍，全國多山，故無鐵路，國都亦在兩山對峙中，祇有爬山車爲交通利器，製造廠則全國共有八所，製造古式刀劍及新式槍砲，所製刀劍鋒銳而耐久用，著名世界，當英軍吞併不丹後，即欲兼吞尼泊爾，以區區嘉爾小國，甕中物耳，詎尼軍驍勇善戰，益以地勢險阻，尼軍爬山越嶺，如履平地，英軍向所未習，屢犯皆敗，卒締平等和約，承認尼泊爾爲東亞完全自主國，以迄於今，尼國昔爲我藩屬，猶懷漢德，故遇漢人甚善，遇英人反有傲慢意，英人亦無如之何，今吾漢人亦鮮以尼泊爾爲我藩屬爲快慰，而其最初臣服之歷史，則知之者甚尠，爰併誌之，事在清乾隆時，該國原係巴勒布雜居，分葉楞，布顏，庫木三部，與西藏西境酋長布拉呑伴，稱廓爾喀國，彼時班禪喇嘛係第六世，因爲宗萬壽，至京祝嘏，得賞賜及王公大臣布施甚豐，方擬回藏忽病痘而死，隨從奉骸歸葬，資財則爲班禪之兄仲巴胡土克圖所吞沒，不唯不布施寺院，即其弟瑪爾巴亦不能分潤半文，遂憤而入廓爾喀，慫恿犯藏，高宗別命侍衛巴忠，將軍鄂輝成德等，援藏征廓，巴忠等畏事，按兵不戰，與廓王調和，誘令遣使入貢，命西藏歲給五千金爲條件，又不明告西藏，廓軍暫退，巴忠等亦還，已而廓王向西藏索歲幣，其事乃白，高宗大怒，命嘉勇公福康安爲將軍，超勇公海蘭察爲參贊，大舉征廓，海蘭察爲當時名將每戰必勝，清軍直入廓境，廓王窮蹙求和不許，清軍再進直逼國都，廓王求援印度，雖允而師久不至（時印度已爲英屬）勢愈蹙，不得已卑詞求和，福康安許之，遂定爲藩屬，受册封，五年一貢，終清之世不叛，宣統初猶遣使入貢，以革命道阻而罷，有清高宗之世，安南緬甸暹羅琉球高麗等國均受册封，奉表納貢，豈料有今日耶，

美人新發明 「奇異惑星儀」

華盛頓電云，美國天文家，最近新製世界第一之『惑星儀』一具，此儀構造特別精奇，可在同時觀見天空中之六千五百星球，現已將該儀運往菲拉得列菲亞安置於弗蘭克林紀念館中，並特爲此儀修築一所直徑六十五英尺半圓形房屋，前放白帳，以便講演星球時，可將六千五百星球同時放映白帳上，使聽者研究星球位置云，

笑疾！

日本香川縣，行政總高等課員高松建一氏，當在任時，名譽頗著，自退職後，住居高松市以樂餘年，最近右腕突然失去自由，自朝至暮，飲食起居，一舉一動，無不大笑，家人認爲腦神經病，送經高松市立醫院川勝院長診治，謂爲由中風所起，蓋中風病情形有笑有怒，皆因腦有異狀，感情不能抑制所致，然不知者見之則謂其笑口常開，毫無病像云，

世界第一 慢呼吸人

凡是人類，每分鐘的呼吸總在十五次至十八次之間，大抵都是如此，不道美國包爾的馬地方却有一個婦人，每分鐘只呼吸一次至五次而已，伊的呼吸的遲慢，先前並沒覺察，五六年前，伊在大學校中研究生理學，纔發見伊的呼吸，不及別的同學們那麼快，那遲慢的程度，竟打破以前的一切記錄，有一位著名的醫生，曾到過歐洲二十個都市，先後曾向醫學家七萬人演講醫學，據說從沒有遇見過一個呼吸如此遲慢的人，普通的人，每次吸入的空氣，只有一品脫的容量，而這婦人每次卻能吸入三品脫，而察看伊的肺部，也與普通人一般無二，並不比他人爲大，倘如伊從事游泳，那麼潛在水底定可特別的持久而且唱起歌來，聲音也可特別的延長，

三言兩語

事業之成敗，不足以論英雄，面貌之美醜，不足以衡美人，

○○○

作事多遇困難者，才得有實經驗，戀愛經過波濶者，乃見有眞愛情，

○○○

處世如渡河，遇着風狂卷浪，固應小心翼翼，即風平浪靜，也當兢兢業業，

○○○

在夢中去尋歡樂，不如在現實裏努力人生，

○○○

愛無條件，的是欺人之語，情有起因，乃爲正當之辭，

○○○

人如能以己之心度人之心則社會上當可減少許多無謂糾紛，

○○○

青年男女在求愛時可以得到不少意外的聰明，然而在失戀時却增加許多無謂的煩惱，

○○○

和平是從奮鬭中得來公理由强權下定奪，

警官誤殺元首之甥 美法庭竟宣告無罪

墨西哥大統領提爾基司氏之甥耶米利阿，及『提爾拖得樂』二人，前於六月八日，在『阿爾得墨亞』地方，被美國警官『客司氏』所殺，惹起美墨兩國間重大之交涉，頃經過地方法院之判决，該警官『客司』氏出于正當防衛無罪開釋，事緣耶米利阿及其族弟撒拖爾得樂，並友人馮霍耶爾自宿舍乘汽車赴墨西哥市購得獵槍及手槍，置於汽車之內，正值『客司』警官在旁目睹，遂認爲匪人，追蹤驅車速行，客司更急追耶氏愈生誤解，雙方發生格鬥，『客司』警官爲防衛自己計，乃槍殺『撒』『耶』二青年，現雖宣告無罪，但『撒』『耶』二氏爲元首之甥，在學校居優等生，無故被殺，世論深爲悼惜，此案若在他國，該警官恐難免罪云，

人類學之重要發明

澳洲最近掘得 百萬年前女骸一具

非殭屍殭石係完全之骨骼 證明該時人類尚作鳥獸鳴

二年前有所謂『北京人』遺骸之發現，震駭於人類學界，最近澳洲人體解剖學校校長珂玲爵士，於澳洲之Jervois Range掘得二百萬年前之女骸一具，其年代在『北京人』以前，該女年約卅歲，既非殭尸，亦非殭石，乃完全之骨骼，其頭顱之度數，按密立米特尺，計長173上部濶126下濶129耳孔以上111，額以上89眼穴以上93，腦殼極狹，窄喉骨亦異，據珂玲爵士稱，該時人類尚不能作言語，惟如鳥獸之鳴，且不能直立行步，惟如獸之橫體伏行，可證明者，其頸後部極短，與背接連，如脊椎之獸，表徵，惟其爬行不能竪立，故欲昂首臉視，積久而頸背遂有努力之痕迹，珂玲爵士聲稱由此可知人類若能爲有意識之努力改良其形態，則人體將來有無窮之進化也，

新格言 胡漢民

革命者如果不趕緊截斷個人的過分的物的享受，去替國民謀普遍的永久的物的解決，那定是要弄到民族沒有出路而後已，

營口間 鐵路 [illegible]

696

運使繼任人物 確爲魯慕庭 張惠霖將總辦官銀號

東三省鹽運使張之漢逝世，遺缺有以東三省官銀號總辦魯慕庭升任說，已誌本報，茲聞魯總辦升運使，將成事實，總辦遺缺已內定瀋海鐵路公司總辦張惠霖，張遺缺以協理沈振榮升任，張總辦前日赴平即係奉副座電召，諮詢此事云，

鐵甲車隊設鐵路訓練班

對溝帮子鐵甲隊，大隊長曹耀章，爲養成一般機務車務，及鐵路人材起見，特於前呈請張副座，設立鐵路訓練班，當經照准，已招生六十名，內除由鐵甲身隊，兵士選拔卅名外，餘皆招收當地，現已於日前正式成立行開學典禮，於昨廿四日已幸報開課云，

張作相日內回瀋

由瀋赴錦原籍探親父疾之吉省主席張作相，頃因乃父病勢漸愈，又以瀋垣防務重要，決於日內回瀋，以便坐鎮云，

會期前十日當廳云，

兵工廠實行演炮

東三省兵工廠將辦米春霖，現因該廠製出新式大砲，計有十餘尊，就中可否適用，應亟試驗，特於月之廿四日，派拔師工匠衛隊等，前往渾河附近實行試驗，以重軍火云，

常識促進會不遷

遼寧國民常識促進會，擬遷往省教育會餘屋，除由教育會國術館佔用外，餘可撥給，該會乃暫住青年會內，不再遷移云，

瀋遼鐵路將由北寧修築

瀋陽至遼中兩縣間百五十里，合議由兩縣國民修築鐵路一條，以便交通，但當茲年景凋敝，實難並行，茲聞有兩縣士紳正向北寧路局建議，由該路修築此綫，倘再將遼台（安）綫，及台安至溝帮子間路綫完成，尚可於萬一時躲巨流河之水險，有利交通，北寧路局現正審議中云，

通令各局長出巡

全省警務處長黃顯聲，現因對於地方治安之注重，及警察之防務補塞地方之困患計，於昨廿四日，通令全省五十八縣公安局長等，一律出巡所屬該管之地方土匪，以重公安云，

西伯利亞鐵路大延長之計劃

頃據當局探報，蘇俄政府，爲向滿蒙進展，便於運輸起見，茲計劃將南西伯利亞鐵道，延長至蒙古，復向東展進與東路及黑龍江省鐵道相銜接，惟其內容雖未經詳細調查，然此訊頗爲各方所注目云，

騎三旅分防 四一團歸還建制

騎兵第三旅第四十一團，前奉令入關，歸第三軍指揮，現已復員歸還第三旅建制，開駐通遼，至該旅卅九四十兩團，奉令分防，第卅九團駐彰武，新立屯，四十團駐錢家店遼源云，

北寧撤銷編譯課

北寧路局長高紀毅，現以所屬總務處編譯課，事務單簡，爰於廿四日，通飭所屬，將該課撤銷，所有事務，歸併於文書課及人事課接管云，

實業廳召開水利會議

遼寧實業廳以本省水利力謀振興，欲圖振興，必須集思廣益，方能收效，特定於九月十日，召集全省水利會議，業已通令所屬各水利局長，屆時務須來省出席，所提議案，須於

天氣豫報

北東風 曇

八月廿六日

廿四日之溫度

平均	一九度三
最高	二五度〇
最低	一二度三

晚涼天氣相遊戲 勝負全憑一局棋

開發三省金礦 將設礦務督辦

中央爲開發東三省金礦起見，據聞已派實業部王正黻司長，東來調查，各省金礦數目，及礦質之優劣，聞對吉省三姓，江省黑漢兩河等處金礦，亦擬重新開發，並將於開發時，添設礦務督辦於遼省，吉江各地設立分局數處，以資進行，將來督辦人選王子文，增子周均有希望云，

梨樹督學報告

教育廳現接到梨樹縣督學于學忠報稱，查學校十六處合爲四十五級，查教員劉贊廷，趙鳳池，陳樹珊，趙振鐸，等教學合法，教員康相亮，馬喜等教態張皇，趙崇德教學較板，常冠民教法不合，錢鳳岐，齊樂山，劉國衡，張國清教法欠合，教員李鳳樓玩忽職守，記大過一次云，

各機關各學校舉行紀念週

省政府准黨委會函請，通飭各機關各學校，一體舉行總理紀念週，等因查舉行總理紀念週，爲黨治下應舉行之儀式，乃通飭各機關，及轉令各學校遵行，現各機關，及各級學校均自本星期一（即廿四日），遵照舉行云，

城西發現胡匪 公安隊擊潰

城西揚官屯地方，（距城二十五里）於二十四日上午九時突發現胡匪三十餘名，槍械齊全，搶劫行人，肆無忌憚，經陡防路官屯公安隊，前往痛剿，將匪擊潰而逃，並打下包袱一個，內有洋毯一條，鞋一雙，現洋一元，追至下午三時，始行收隊云，

瀋水小新聞

燒餅茄子竟亦犯違警

北寧總站某公安分所所長，於日前見管界德沛里二街，廣興泰傢舖燒餅，以爲有不當處當面所令警傳執事王海山持燒餅及茄子到所，按違警處罰，並通令該執事貫結押，該執事只得含冤而去，又某客店店客於某晚均在街旁乘涼，該所長加各店客調戲民女之罪，將店客執事等均傳所大加痛打，始行放去，是故管界商民均畏該所長如虎云，

第一商場前米舖火警

小西關南車道，第一商場前利盛德糧米舖，於今（廿五）日，上午九時，不知因何，由後院倉房起火，幸經各消防隊聞訊先後趕到，極力將火救滅，事後調查，計燒去倉房四間損失約在現洋三千元云，

謀斃本夫案帮兇就緝

大西關省議會胡同住戶李張氏，糾同姘夫石玉林等，謀斃本夫李發一案，李張氏業判死刑，石玉林潛逃未獲，昨在城內羊尾胡同，將案內帮兇趙王氏緝獲，當即送交地方法院云，

嚴查任意傾倒穢物

省會公安局現以市內穢物場早經指定地點，而人民近復任意傾倒，既礙衛生，又不雅觀，乃于昨令飭各分局，嚴查任意傾倒穢物，爲有犯者，拘辦不貸，以重衛生云，

捕獲竊車小偷

二十五日晨四時許，有衣冠不整之騎車者，行至大西關營房分所門前，被該所王警士警見，頗爲可疑，乃令下車站住，該小偷心虛，乃棄車撒腿向西面逃，該警遂在後尾追，並向空鳴槍一聲，追至第五小學校大井沿胡同，始行拘獲，當即帶回分所究辦云，

沙子溝設消防分隊

商務會長金哲忱，以皇姑屯北，沙子溝地處繁華，距城較遠，偶發火警，撲救多不敏捷，現經各委員議在該處設消防分隊一處云，

大西門分所遷移

大西邊門分所因房屋勢將傾拱，異常危險，該分所乃請第四分局轉請公安局，在該所東鐵工廠隔壁勘定房屋業已租妥，于廿四日移往辦公，俟舊址修整後遷回云，

老叟自盡死因不明

小東邊門外三家子東寧街分所管界，連陞胡同門牌五十八號住戶唐某，年五十餘歲，于二十五日晨，乘家人外出之際，竟吊於屋內東門上，迨至人知覺早已氣絕，究竟因何自盡未悉，法院定于上午前往檢驗以明真相云，

同業聚餐永垂懿型 理髮祖師聖誕紀念

瀋陽市理髮職業工會，定於今（二十六）日假小東關老君堂，開聚餐娛樂會，各會員均須到會參加，茲將通知各會書照錄如下，爲通知事，照得本會八月二十六日，即古歷七月十三日，本會祖師聖誕紀念，前經會員大會議決，舉辦會員聚餐娛樂大會，業經函請工會聯合會，分別轉實業廳公安局暨核備案各在案，前經議定，按照歷年成例辦理，擇定小東關老君堂爲會場，八月二十六日（即古歷七月十三日）早六點開會，各會員携資均須到會拈香，並領起聚餐觀戲券，携券入席，早六點開席，至下午一點止席，戲場設北市場共益舞台，早九點開，晚四點止，風雨不悞，本屆應攤會費分別列左，一，執事會員每位現大洋二元二角，一，外活會員每位現大洋二元二角，一，梳髮會員每位現大洋二元二角，一，勞金會員每位現大洋一元八角，一，担挑會員每位現大洋一元八角，一，澡塘會員每位現大洋一元八角，一，藝徒會員每位現大洋一元二角，所有開舖，支棚，担挑，作外活梳髮，澡塘各會員，均停止一日，不許工作，齊到會場聚餐娛樂，領本會鋼質會章，以便聚歡，而資紀念，如有故違工作不上會者，經人查出，或舉發，當時傳會，照章罰金，大洋以二元，至五元，辦會後分派本會代表案公安局戶口調查，倘有不上會者，按照以上會費不減，後在酌罰，以結團體之堅固，保持會員生活，以重會章，俾便團結，永垂懿型相應通知希即查照，屆期早臨，風雨勿悞，

民衆教委會委辦民衆校

遼寧民衆教育委員會，以本市各中小學校，均已開學多日，乃委託各中小學校，辦理民衆夜校，各校將津貼書籍於二十四日領去，即日開始招生，均定二十九日開學云，

騎兵換防

【雙山】本邑因地面不靖，連長鄧廣仁，奉命率隊來双防一節，已誌前報，此連於到雙之次日，即接其團長來電，調往昌圖剿匪，只住兩夜，即拔隊前往，聞復由洮遼鎮守使處，派東北陸軍騎兵三團三連連長秦向久，率隊前來駐防，此連於月之十九日下午至双，暫分住於各商號內，待營所修理完畢，即行移居云，

匪如狼 搶牛廿頭

【雙山】本邑三區鴻興河村於月之十八日，忽發胡匪九十六名，斯時村中牛群，適外出牧放，匪人見之，赶去廿七條，牛倌回報，遂集合村人持槍追之，及晚，未見蹤跡，遂相約而歸云，

槍斃盜犯

【遼源】日前經公安局，拿獲之盜犯曹峻峰一名，交由縣政府清鄉局，一再審訊，該犯直認爲匪等情不諱，呈報省府核辦在案，茲于月之廿二號奉到省令，當將該犯曹峻峰由監獄提出，驗明正身綁縛于午后九時，經軍警各隊押赴行刑場，槍斃示衆，以寒匪膽云，

大虎山站擴大爲段

北寧鐵路局，現以大虎山，爲往來必要之區，向無段長，特將溝帮子段，改爲大虎山段，將通遼段煥文段長調任，至溝帮子仲維賢段長，調轉通遼，於月之廿四日施行云，

東北大學校甯秘書長辭職 遺缺以王卓然呼聲最高

東北大學校，秘書長甯恩承向副司令呈請辭職，即將照准，遺缺以教授王卓然呼聲最高，日內即可正式發表云，

交委會籌開路政會議

東北交通委員會，現因軍運緩，減少，對於路政整理，急不容緩，特由各處長規定於日內舉行開路政大會議，現在郭潤績，何瑞章均行來省，等候他路局長到齊後，即行開會討論一切云，

譚院長國葬典禮 遼省府派員參加

已故譚延闓院長，定于本年九月四日舉行國葬典禮，遼省府現派定瀋京高維嶽委員，就近代表參加，並于昨通令各屬公務員，于是日在臂纏黑紗，商民團體，咸掛半旗，並停止娛樂一日，一致追悼，以誌哀忱云，

建設廳計畫修築瀋法汽車專路

建設廳頃以瀋法汽車專路，自去歲派員勘測以來，迄未招標修築，現該廳廳長劉鶴齡業於日昨飭令所屬，趕速設計進行，俾便早日完成，而利交通云，

剷除烟苗縣長負責

民政廳陳廳長，以本省遼遠各縣，奸民暗種烟苗者，自屬難免，茲特申令各縣，謂剷除烟苗，由各縣長負責，倘發現有未剷除烟苗，按前種多寡，依前預條例懲處云，

講武堂教育班展限學生報到

東北陸軍講武堂，軍需教育班，第五期新生，業早考試完竣，原定於二十一日到堂授課，迄今未到者甚多，特行規定再行展限十日，於三十日以前，往長官公署軍需處報到，不得再行延誤云，

縣市黨員登記定九月底完竣

遼省黨部因發展黨務，特着手辦理各縣黨員登記甚忙，並由黨部派專員高士棟，譚某，劉某等十餘人分往各縣辦理，決定於九月底縣黨員，一律登記完竣，然後成立縣黨分部云，

于鳳至將回瀋辦賑

副座夫人于鳳至頃被中央水災會聘爲該會委員，現聞業已由京起程東歸，以俟抵平後將來瀋垣，籌組女子募捐隊，並將來東省食糧，運赴關內，以便賑濟災民云，

邊署指派軍隊負責痛勦股匪

東北邊防軍司令長官公署，以白梨遼錦台盤等縣，股匪充斥爲患，特電飭騎兵第三旅派兵一團，剿辦昌圖梨樹雙源通遼等地匪患，第十旅派兵一營附機關槍迫擊砲各一連，由團長率領，剿辦義縣北鎮錦西等縣匪患，第十九旅派兵一營附機關槍迫擊砲各一連，騎兵一兩連，剿辦台安盤山各地匪患均限一個月內肅清云，

律師會改選會長

瀋陽律師公會會長張批勇，現以副會長鄭海樓，因病逝世例應改選副會長，定於九月召開全體會員大會，討論一切會務，並公舉副會長云，

張鵬陞竟兩罪並發 瀋海沿綫之民寃 收買民地均按八成發價

瀋海鐵路通緝已逃之地畝課長張鵬陞瀆職及家門，已誌前報，不意禍不單行，張鵬陞竟兩罪並發矣，蓋該路收買民間地畝由公司概係十成發價，而張課長從中舞弊，均按八成發放，當張惠霖總辦赴平之前一日，有二老更在公司門前喊寃，經張總辦親行接見，除令日後均按十足收放外，凡張課長侵蝕部分，一律責令其家屬補還云，

遼寧童子軍訓練班 搭乘軍艦赴青視察

遼寧省黨部與教育廳合辦之遼寧童子軍教練員訓練班，現因授課期滿，行將畢業，惟該班學員，於畢業期前，須赴青島考察參觀，除由省黨部，轉行函准海軍司令部，預備軍艦一艘，在營等候外，該訓練班學員一行，計共男女六十八名，十四日晚九時許，搭乘北寧路營溝客車，前赴營口，乘艦赴青云，

冠蓋往來

…遼寧站…

▲許葆衡（遼署顧問）廿四日赴北平

▲吳敬庵（四洮副局長）廿四日赴北戴河

▲宋俊川（熱河電報局長）廿四日赴熱河

▲唐安吉（邊署副官）廿五日晨赴平

…南滿站…

▲內田滿鐵總裁廿五日晨赴湯崗子

▲江口滿鐵副總裁廿五日晨赴湯崗子

▲末廣日九州帝大教授廿四日夜來瀋

▲宮越日外國語學校教授廿五日晨來瀋

批示

◎省政府（廿四日）

▲李慶棠呈爲霸種課地致拖錢等情由批仰候新民縣查核辦理

◎財政廳（廿四日）

▲富春誉等呈爲報領通化官荒懇令縣驗照執行等情由批控詞飾實均不可信自難照准仰即靜候核辦

▲馮誠齋呈爲費振閣虧欵懸棧等情由批是否屬實應由縣切實查明呈奪

◎民政廳（廿四日）

▲邵仁軒等呈爲農會長常永林將接濟貸欵充作該會基金等情由批查此案前已明白批示所請應勿庸議

◎教育廳（廿四日）

▲關勇欣等呈爲請追加留學費等情由批候轉函漢卿捐助遼寧中小學教育基金會查核見復再奪

來函照登

頃閱貴報 於月廿三載有新台子郵寄代辦所拆信竊取當票等云察此種不道德事法律不許稍有知識決不敢爲況敝人係受託代辦信用名譽有關焉能作這種既違法律又損道德敢曰不爲此項事因陳氏與敝挾嫌而捏造現在交涉中此種事與郵局信仰大有關碍合請貴報更正（下略）新台子郵寄代辦所局傅超啓

行市 廿五日

條銀標金

	午前	午後
倫敦銀塊現行	一片一六分一五	
全 遠期	一片〇分〇	
紐約銀塊現行	二七仙八分七	
孟買銀塊現行	四三留比一六分一五	
上海標金 開行	七六七、五	
下市	七七三、九	七七五、〇
大價	七七五、二	
小價	七六三、〇	

中外滙兌

英美滙兌	八五仙一〇分一三
美日滙兌	四九弗三六仙
美國上海滙	三〇弗四分一
上海東滙 賣	一六四兩〇分一
上海東滙 買	一六三兩〇分〇
上海美滙 賣	三〇弗八分一
上海美滙 買	三〇弗八分三
上海英滙 賣	一先三片一六分一
上海英滙 買	一先三片一六分一五
瀋陽城內滙兌 現洋票滙上海	一、〇一〇四
現洋票滙中銀	〇、七一五五
金票滙中銀	一、六四[illegible]
現中票滙天津	一、〇〇四
大連滙上海	七一兩七五
大連滙煙台	七一兩七五
營口滙上海	七一兩六五
安東滙上海	六九兩[illegible]

各地錢鈔

瀋陽 日站金票對現洋

	午前	午後
開行	三六八、〇〇	三六九、七〇
下市	三六八、九〇	三七〇、九〇
大價	三六九、二〇	三七一、一〇
小價	三六七、三〇	三六九、四〇

大連 鈔票對金票（午前市）

	近卯	遠卯
開行	四三、八〇	四三、八〇
下市	四三、六〇	四三、六〇
大價	四三、八五	四三、八五
小價	四三、五五	四三、五五
安數	三四九萬	三四九萬

（午後市）

開行	四三、五〇
下市	四三、四五
大價	四三、六〇
小價	四三、四〇
安數	一〇六萬

同現行	（午前）	（午後）
九點	四三、七五	一點 四三、五〇
十點	四三、六五	二點 四三、五〇
十一點	四三、五五	三點 四三、五〇

鈔票對小洋錢現行 一三七、五

現洋對小洋錢現行 一〇〇、八〇

安東 鎮平銀對金票

	午前	午後
近卯開	六一七、〇	
又下市	六一九、〇	六二三、〇
遠卯開	六二〇、〇	
又下市	六二四、〇	六二三、〇

開原 金票對現洋

	午前	午後
近卯開	[illegible]	
又下市	[illegible]	
遠卯開	[illegible]	
又下市	[illegible]	
安市	[illegible]	
同現行 九點	四三〇	一點
十點	四二〇	二點
十一點	[illegible]	三點

長春 金票對大洋票現行

鈔票對哈大洋票現行

哈埠 金票對吉官帖現行

哈大洋票對金票現行

	午前	午後
十時	三五、六五	二時 三五、六七五
十一時	三五、八二	三時 三五、七〇

營口 金票對爐銀現行 四、八七五

鈔票對爐銀現行 六、七九〇

爐銀對奉票現行 一六〇、〇〇

各地豆粮

瀋陽 日站大豆（百斤大洋價）午前開市 午後下市

	午前開市		午後下市
九月	[illegible]	六月	[illegible]
十月	[illegible]	七月	[illegible]
十一月	[illegible]	八月	[illegible]
十二月	[illegible]	九月	[illegible]
安數	[illegible]	安數	[illegible]

同午後開市

期米（滿取）一包金票價 特等 一等

城內豆糧市

大豆	二、〇〇	稻子	一、四〇
豆餅	一、八〇	大麥	〇、七〇
豆油	一、六六	小麥	一、五〇
白小豆	一、八〇	高粱	〇、九〇
紅小豆	一、七〇	包米	〇、九〇
花小豆	一、五〇	粳米	二、六〇
吉豆	一、二六	元米	二、〇〇
合豆	一、四〇	小米	一、五〇
青豆	二、三〇	江米	三、八〇
麻豆	一、六〇	胲米	一、五〇
碗子	一、四〇	稻米	三、六〇
粳子	一、三〇	糜米	一、五〇
谷子	〇、六〇	秫米	一、五〇
麥子	〇、六〇	芝麻	二、五〇

大連 大豆（百斤鈔票價）午前開行 午後開行

	午前開行	午後開行
現帶袋	六、一〇	
不帶袋	六、〇三	
八月底	六、〇三	
九月底	六、二三	
十月底	六、一三	
十一月底	六、一二	
十二月底	六、一一	

豆餅（壹塊鈔票價）

	午前（開行）	午後（開行）
現行	一、八八五	
九月半	一、九一五	
十月半	一、九七五	
十一月半	[illegible]	
十二月半	[illegible]	
一月半	[illegible]	

豆油（壹箱鈔票價）

	午前（開行）	午後（開行）
現行	一、六三〇	
九月半	一、六五〇	
十月半	一、七二五	
一月半	[illegible]	

高粱（百斤鈔票價）

	午前（開行）	午後（開行）
現行	三、七〇	
八月底	三、七〇	
九月底	三、八〇	
十月底	三、九〇	
十一月底	三、八八	
十二月底	三、八八	

開原 大豆（壹斗現洋價）午前開行 午後開行

九月半 十月半 十一月半

高粱（全上）午前（開行）午後（開行）

九月半 十月半 十一月半

四平街 大豆（壹斗現洋價）午前開行 午後開行

九月半 十月半 十一月半 十二月半

高粱（全上）午前（開行）午後（開行）

九月半 十月半 十一月半 十二月半

公主嶺 大豆（一斗現洋價）午前（開行）午後（開行）

九月半 十月半 十一月半

高粱（全上）午前（開行）午後（開行）

九月半 十月半 十一月半

長春 大豆（一石鈔票價）午前開行 午後（開行）

九月半 十月半 十一月半

高粱（一石鈔票價）午前（開行）午後（開行）

九月半 十月半 十一月半 三、〇七〇

哈埠 大豆（甬特哈洋價）午前開行 午後開行

	午前開行	午後開行
十月半	〇、八九二五	〇、八九五
十一月半	〇、九〇二五	〇、九〇五

大麥（同上）午前（開行）午後（開行）

	午前	午後
九月半	一、四四〇	一、四四〇
十月半	一、四四〇	一、四四〇
十一月半	一、四四五	一、四四七

國外商品

美國綿花 圓牟錢（漲）

十月卯	七、〇七	
十二月卯	七、一八	
一月卯	七、三九	
三月卯	七、五八	
五月卯	七、四七	
七月卯	七、九二	
現行	七、〇五	

印度棉花 圓十錢（漲）

卜羅吉印 一四〇留比〇分〇

沃謀拉印 一三四留比〇分〇

邊高魯印 三〇留比〇分〇

大阪期綿線行（壹捆金票價）午前（開行）午後（開行）

	午前	午後
八月底	一〇八、三〇	一〇八、〇〇
九月底	一〇八、九〇	一〇九、〇〇
十月底	一〇七、九〇	一〇七、七〇
十一月底	一〇八、四〇	一〇八、〇〇
十二月底	一〇八、九〇	一〇九、三〇
一月底	一〇九、一〇	一〇九、六〇
二月底	一〇九、〇〇	一〇九、三〇

大阪綿布綫現行

龍	三、八〇	鵜鳥	四、〇〇
軍人	四、四〇	扇面	四、〇〇
顏細	三、四五	福助	四、五〇

日本神戶豆餅

八月底	二、〇三
九月底	二、〇〇
十月底	二、〇〇
十一月底	二、〇〇
十二月底	二、〇〇

北平夏氏化痔丹

痔漏之發源

中醫論痔漏一門，分爲二十四種，雖分門別類，然皆病之由不外乎血熱濕熱酒色入腸，……者，或外者初起成膿，不破者爲痔，破者爲漏，日久而出膿血，黃水浸淫淋漓，不止者爲漏，結在肛門，兩成硬核，管長數寸，痛楚難忍，因循不治，正氣一衰，其發更厲，夏氏化痔丹，……

地址 遼寧商埠九緯路楊字里第三十號 夏福興堂主人啓

697

祝旗 歡聲 唏噓
血戰一夜救票 凱旋時的光景
學生票結束前後詳訊

【青岡】本邑自第一初高級學校被擄綁去師生二十四名，先後逃回學生二名，下剩二十二名，軍警追擊等情，已迭本報，相持彌月，各不肯讓，日昨(十二日)

匪首 北國

金鼎、突牽(十八名)衆匪及肉票(二十二名)等他往，由邑東李家燒鍋屯川飯後，甫黎明，乃入屯外高粮地暫匿，地面積約三十畝數，俟被軍警偵悉，由吳司令(松林)暨王團長(殿眞)令軍警及民團等，

共數 百名

將該地四面包圍，嚴加搜索，集中前進，各面均約距匪三十米突，乃急做工事，戰線屑屑，匪等在戰溝內，見勢不佳，顧將肉票放回，希全生命，而軍警官兵已追剿月餘，恨入骨髓，僅允以將票放出後，再做定奪，匪知不諾，遂雙方射擊，各據地方，

惟肉 票等

夾雜兵匪相搏之槍林彈雨中，無倚，無據，驚惶無措，有溝待死者，呼苦連天，殺聲震野，自午後五時開火，至翌晨(十三日)六時停止，

血戰 一夜

匪力不支，乃停戰搜索，結果，擊斃一名，獲步槍十一支，餘則不知下落，肉票師生等，安全回枝者十四名，學生擊斃者二名，馬承審飭日帶兵巡查四隅，及城內各街巷，依上各節，表決施行云，

官兵 陣亡

負重傷者六名，旅部方副官及他部兵共三員名，負傷二名，吳司令見大功告成，由陣地起節回防，王團長王軍警官兵，押解生匪，及匪頭顱槍械等，學生均坐大車，傷者皆用人抬，及死者一併同縣，

甫至 南門

早有縣長王公敬三，徵收局長吳公品元，及劉教育局趙財政局姚建設局長，同地方士紳等，齊至南門歡迎，鼓號喧闐，觀者如堵，各商戶

懸旗 誌賀

歡聲載道，直税連名，下餘五名均招送南街福壽昌一醫院醫治，縣長，徵收局長，及各局長，士紳等，皆隨往該院詢視，見諸生，

逢頭 垢面

血跡糢糊，咸表惻側，經該院大夫汪檢查畢，遂將輕重向縣長報告，惟王學生傷症，據云腸管斷裂，預後必死，死者亥經教育局鄒王形東手，復經各醫，皆股長，及于校長，備棺盛斂，傷兵死者亦盛斂，

衆皆 洒淚

者延治，匪頭顱懸桿示衆，翌晨(十四日)王縣長復去該醫院詢視，適該學生傷危，縣長焦灼乏策，

不忍 目睹

目睹其死，乃出三烏保絡丸，(國係黑傷聖藥)與食之，頓呈揩手，悽欲淚下，切恨胡匪，何不情乃爾，復向死者，及傷者之家長，及學生等，

慰藉 多語

學東等皆感激不已，又與得負傷者之學資零用，語畢唏噓而去，觀者咸謂賢哉縣長，關心學子，可謂極矣，

勿供彈·烟 是消極治匪良策
宮局長捕匪後之諭告

【錦縣】本縣第七區管界蝦莊子，地瀕海濱，日前突有大帮土匪六十人，盤居該處，意在搶掠，未及舉事，已公安局長宮文超聞訊，督帶步砲各隊前往剿捕，接仗一次，斃匪一名，傷匪四名，得槍一桿，子彈一袋，匪人見勢不支，急抓小船六隻，竄逃海灣，宮局長爲清除匪患計，一面伏兵暗處，伺其捲土重來，迎頭痛擊，以期殲平，一面警告該處大戶人家，勿得供給匪人大桿子彈，違則與匪一同論罪，立予槍斃，該股匪多染烟癖，烟彈既斷，來源如患致命之傷，是消極治匪之良策，不敢出而應戰，遂由海內竄逃，宮局長諸聲數日，匪踪杳然，乃整隊回城云，

戒煙所延聘醫官

【錦縣】錦縣教養工廠長蔣逢源，以該廠附設之嗎啡戒烟所，向無經費，故對于有烟癖者，只可聽其自行斷絕，不能購藥治療，徒喚柰何，玆經法院撥來戒烟經費，已有欵可支，乃特延聘凌川醫院長，王執中君爲該所醫官，以便常川療治云，

臨時城防

【秦安鎮】鎮街自鐵路通過以來，地當要衝，五方雜處，良莠不齊，値此青紗四起，胡匪蠢動，深爲可慮，駐鎮克山縣行署，承審馬毓年，及炮團長樓炳珊二君，爲謀防患未然計，於(八月十八日)下午三句鐘，召集各機關首領，假行署開會，討論應佈防務，計十三條，臚列於下，(一)城壕四隅均歸警察保衛隊負防守之責，(二)戲園逐日晚九點半停演，十句鐘淨街，(三)四外城壕應即包工挖撫，(四)街內增加步兵五十名，晚間分佈街衢，游哨，以資協助，(五)保衛隊每面分十名，隊長自帶十名，遂時巡查，(六)城門每日早六點開，晚七點加鎖，(七)夜間如遇緊急變故，有鳴警笛聲，得隨聲往助，不得觀望，(八)保衛隊暨縣政府規定辦理之，(九)大十字街心隔樓，安置電話，以便遇事消息靈通，每日由警察，及保衛隊，各派一人輪守，(十)四門警察分所房屋堞口，重新修理，以重防守，(十一)由砲團派步兵一連，防守城內匪患，伙食由商會供給三百元，以地方捐款之，(十二)無論何人，夜晚無故，不得鳴槍，(十三)

挽留宮局長養電

【松山】吉林省府主席張作相氏，因侍乃翁之疾，羈小錯子已數日矣，近因公安局長宮文超，有調省風說，特于二十二日，飭榮秘書草一挽留電稿，旋即拍發，其原文如下，省政府張主席奉久兒警務處黃處長警鑒兒鑒，頃聞錦縣公安局長宮文超，有調省任用消息，查宮局長實心任事，沉勇有爲，到錦後安輯地方，綏匪著績，商民倚重，有如長城，當此青紗帳起，如先生心，不宜遽易生手，地方團體，借重情殷，弟桑梓在望，老父鄉居，素欲借重宮君托庇老幼，諸希垂察，勿另更調，則地方幸甚，人民幸甚，雷候賜覆，並頌勛安，弟張作相叩印，

信家菜園子被竊

【五常】縣政府西院信家菜園

縣中教員辭職

【琿春】縣立中學校，體育教員，盧君濯塵，茲近接友人來函，另有他就，提出辭呈，當經校長及各學員，懇切挽留，然盧君辭意頗堅，未取同意，聞於昨十六日，各教職員，均在協同永飯館餞行歡宴，並攝照片，以留紀念，而盧君一日，即必起身云，

私立女師行將開辦

【琿春】縣立中學教員，關君兰彬，擬在城內設立女子初級師範一處，以資培養人材，發展教育，關君及縣教育當局及地方各首領，開會討論，籌款補助，現下已有端倪，即籌辦，校址暫不算東會館地方借用，約於九月間，即能招生開學云，

小邑無力容多兵 官民電阻移駐兵

【台安】本縣匪患日甚，縣長一再電請陸軍剿捕，日前由十九旅十二團內，撥令第十連來縣駐防，已誌本報，玆者駐防彰武，十九旅騎兵營，又奉到司令長官公署電令，移防台安，以資剿撫，該營裴營長奉令後，於本月二十日，派副萬陂營附，來縣堪驗房所，因該營人馬，各六百有奇，縣街商號及農戶，僅百餘家，又係災區谷草早被澇殆盡，來此大批騎兵，何能容留，是以縣長及商農法團，得此消息，焦急萬狀，當開緊急會議，並派高隊長赴打虎山車站，一方拍電與長官公署，一方赴旅部，向旅長哀懇，請收回成命，以輕損負，能否照准容訪再誌，

閻園子，今春屢次被竊，不料十九日夜，又被偷兒進屋，偷去衣服四件，現大洋八元，並竊去對面屋盧姓銅茶壺一把，鐵水念一個，天明知覺，當時報告第一分局，經路分長四處搜拿，能否破案，尚不可知，

攻開新庄村 綁票十餘

【新民】本月廿一日，開股匪王松華等卅餘名，由四區界竄來，用聲東擊西之計，稱是日晚攻打縣街，經常溝沿村分所報告，嗣經魏縣長，商同駐防一營趙營長，幫同防禦縣街，一面赴常溝沿協緝，該營當即出發，詎料該匪早由一伞台河口，將船房把住，不准聲張，迫令暗中渡過遼河，將船扣留東岸把守，廿二日晨刻，將三區界，新庄村會攻開，綁去八票十餘名待贖云，

黍子已割 豐年有兆

【松山】本鎮境內，禾稼茂盛，豐收有望，糜子現已收割，每畝平均七斗，市價大洋一元二角有奇，其餘包米高粮豆子各種禾稼，暢茂已極，一般農民皆抱樂觀，大有五谷豐登之兆云，

公安局長易人

【新民】公安局長楊壽才，因匪患迭出，撤省另委，遺缺以瞻榆縣，公安局長王佐華調充，於本月二三日午前到新，下榻於吉祥客棧，是日午後三鐘時，新舊交替，聞新任王局長久充警官，此次來新，必有一番云，

局長隊長保護粥廠

【錦西】縣城，於月之十日成立粥廠，當日放粥，每日各界首領親到，監理發放，公粥貧民五六百名，放白米，五六斗，該分局長張文賞，隊長苑鳳樓二氏，各帶隊兵十餘名親到粥廠保護，可爲地方公安

禁 學 生 干 政 教廳轉令各校

【吉林】教育廳奉教育部通令，查近年來，我國學校學生，時常以學校團體，或學生自治會等名義，干涉一切校政，及國家治體，殊屬有碍學校治體，不但遺誤學業，切與學風攸關，現爲整飭計，嗣後學生，如有對校中事務，擬改革時，或設置不當，撤消時，均得擬具相當辦法，呈請校長採納，不得擅自越級呈請，或集隊遊行等事，仰隨時查禁，令飭所屬學校一體遵照，教廳奉令後，已通令各學校照辦云，

公安局會議治安

【吉林】省會公安局劉局長，現爲保衛城廂附近治安起見，於二十一日在局內招集各分局長及局員到局，討論治安事務，如清查戶口，嚴緝盜匪，整頓警察，資識督飭，認眞服務，通令遵照云，

教育行政 會議展期

【吉林】教育廳原定本年暑假後九月一日開全省教育行政會議，頃以適値省校及各縣教育機關，年度開始工作繁忙時期，並查所徵議案寥寥，爲免妨碍工作，實限徵求議案起見，兹改定展至本年寒假舉行云▲

內政部查禁 反動刊物

【吉林】省政府准內政部咨開，案查北平東方書局，所發行之(現代青年)中，詞語激烈，完全爲反動宣傳，爲共產黨宣傳品，若不嚴厲查禁，實屬有碍治安，煽惑工學，遺害不堪設想，仰即轉飭所屬，一體查禁，省府准咨，已令軍警實者一体查禁云，

俄商批豆聲中 稅局加徵出境稅

【富錦】前誌本鎮巨商義泰號和盛利等四家，賣與赤俄糧石出口公司大豆二百火車，言明每市特價作哈洋八毛七分五厘，商定將豆僱船運送至松江下游，距富水路約有二百華里黑河北岸俄站(徐耳古屯)交價，刻聞業僱風船送到百餘火車，盡行繳齊，查吾國與赤俄絕交，今忽進行買賣，未知誰得誰失，但此豆出口，估價洋百圓外，加特稅九成，每火車豆加增收哈洋四十餘圓，若是增收特稅，糧石任意出口，該統稅局決可進欵無限云，

憲兵服務廉潔

【富錦】自東北憲兵第三分隊長張慶恩分駐富錦以來，每日勤務謹慎，對於江畔檢查來往旅客，軍人外，僅觀察而已，遇有挾帶烟土及違禁物者，前由稽查處抑或水上公安局兩造帶去罰辦，該處憲兵並不干涉云，

俄艦八隻帶飛機 艙二江口勢洶洶

【富錦】頃聞同江縣來人云，陽歷八月十六日，赤俄由伯力街開來軍艦八隻，外帶水上飛機數架，來到(三江口)停舶，其勢洶洶，用意難測，遠近商民，不勝惶恐，有云赤俄陳來兵艦，鎮守江口，原因我國商家，資欠大宗元貝，包運途徑境，開來兵艦，藉其保護，未知詳否，容訪再誌，

割小麥工價昂

【富錦】自八月中旬以來，本境小麥皆熟，於是鄉下農戶俱來街僱工刈麥，每日未過哈洋伍毛，者，詎料近來每名工價一天，漲至哈洋兩圓肆毛，緣人皆在田大烟未返，尤缺少皆因雖來五數無人耕種耳，

失學婦女福音 民衆校又招生

【吉林】大東門外朝陽街路北基督復臨安息日會，附設民衆學校，現又擬招新生四十名，年齡十五歲至四十五歲者爲合格，報名由五號起至額足止，開學八月二十五日，教授科目國語，常識，算術，習字，唱歌，課餘授手編縫級，專以救濟失學婦女爲宗旨，特聘女子師授之，洵爲求學婦女之好機會云，

赴京應考警員 取錄一名

【吉林】省府准中央高等考試襄試處電知，吉省密山縣籍應考警察行政人員關連魁，取列中等第五名，同縣籍應考同科人孫廣居，取列中等第十九名，已由府飭縣布告轉知，▲

教廳公安局會同 檢查郵件

【吉林】省當局，以反動之發生，屢發生於學校，現爲嚴查起見，由教廳省府，擬定檢查郵件辦法，只杜反動宣傳，除令行警務處，省會公安局派員，會同公安局人員在本埠各郵局施行嚴厲檢查，惟亦不得藉端，無故扣留私人信件，至碍郵務，及通信便利，聞已函吉黑郵務局知照，不日即將實行云，

籌備追悼陣亡將士

【吉林】軍省兩府以夏歷七月十五日爲盂蘭盆會之期，特定是日舉行陣亡將士追悼大會，址設於北山下衛隊團用操場內，派由軍署文副官省府高應務籌備一切，定夏歷十四日設位，十五日早大祭，十六日送程，三天期內，均有僧道唸經，以慰幽靈▲

搶福鉅和金店 兩匪當時一斃一擒

【吉林】二十三日晨五時半，吉垣翠花胡同福鉅和金店，方開門時，走入二人，不容分說，便向金物存於何處，同時各由身邊取出軍械示威，當將該號之金物搶掠甚多，藏入腰內，步出該號向東走，此時該號及第一區警察尾追，該匪等至橋頭胡同，越永衡裕牆入內藏躲，第一公安分局，用電話通知二區，當派警助拿，同時永吉縣馬隊數人，亦聞發生搶案，派隊携械前往協拿，(永吉縣府與永衡裕當僅一道之隔，不及半里)警察擊匪槍聲入馬隊耳中，馬隊久臨剿匪陣頭，當由永衡裕牆而入，此時一匪在房角下躲，一匪在房上烟筒後藏，被馬隊管見，登房以槍擊之，烟筒處之匪，正中腦門，應聲而倒，由房上墜下立斃，一匪被一區警察，由柴堆內搶出，當帶往第一公安分局訊辦云，又訊，翠花胡同福鉅和金店，於廿三日晨五時半，被搶一節，案中要犯王永順，年十八歲，伊通縣人，係前駐伊通縣步兵第十四團團長楊登舉第四姨太太之弟，向住楊寓，素不守分，於二十二日夜賭楊氏首飾手槍等件，當夜楊氏當尋衛兵報公安局偵查，未及查獲，竟於廿三日晨發生此案，▲

俄艦無何行動 無妨航輪進行

【哈爾濱】烏蘇里江徐爾圖地方赤俄停泊之兵艦飛機，殊爲一般人所注目，惟自平安鋼由兩輪，自虎林歸航，在該地方安然通過，群疑始釋，日前流言甚多，可見哈市人民善於造謠，該輪爲力極漢，月沿站銅由輪過徐爾圖同時本市一時不停，約二五日航業機關已續接同江當報謂俄艦駐守，仍無若何行動，對經過航輪，無何問題，本埠待開虎林黑河之船，均定于今日廿三日一律啟航云，

青沙障起 匪多如毛

【哈爾濱】本年因經濟疲敝，農商交困，各界失業者達數萬人之多，日事閒居，生計無着，懦弱者尚能困守其勢，而狡黠者不甘貧困，更受匪人之引誘，離免不加入匪團，挺而走險，現値青紗障起，有所憑藉，所以匪多如毛，現正農忙之候，農人出稼，匪結隱於高粱地內或柳林內，出其不意，即爲架去勒價抽贖，或直入村搶刦，最近本埠附近各鄉村屢受股匪綁票，或搶掠之騷擾，據四郊胡匪，現有六七股之多，綜計不下三四百人，每夜均聞有槍聲，以稍有資財之糧戶，皆不遑寧，居乡縣各屬及貴重財物，遂至本埠或双河兩縣戚友家暫住，以避危險，本埠及四鄉之軍警，雖連日梭巡出勦，但匪在暗處，兵未來而匪先知，兵來匪去，兵去匪又來，在青紗不倒以前，殊難澈底痛剿，按本年確爲豐稔之年，米粮蔬菜魚肉等價格，均極低廉，何以竟生此比較往年爲多之股匪，殊所不解云，

郵政局 滙費底廉

【臨江城】郵政局長麥振周到任以來，對於政務，力加整理，各局分設信箱，提倡匯兌，匯費低廉，如匯大洋十元滙費一角，百元九角，可謂便民云，

戲院因論停演中 冲倒 幸免死傷

【黑龍江】省城永安里街迤東，有人修蓋戲樓一座，於春間邀來坤名各角，在該處開設春明戲院，已歷數月，祇以該園地址，靠近永坑，每屆夏令坑水皆滿，每有坍陷之患，故梁局長同石，以該園建築簡單，深恐發生危險，傷及人民，特飭令三分局，轉諭該園停止演戲，詎料甫停止三日，天忽大雨，繼之以風，勢如翻江倒海，竟將該園沖倒，於此足見梁局長，有先見之明，不然勢必傷人云，

松江上游大雨 江水陡漲

【吉林】吉省今年暑期之熱度，爲近十餘年來所未見，最高熱度，達九十六度以上，(九十七度稍欠)一般人均感熱苦，行人汗如瀋水，勞工衣如洗滌，不日昨朝(二十一日)以來，天棉衣，二十二及二十三兩日，晨霧甚濃，寒氣襲人，小雨時降，至二十二日晚止，今朝二十三日)冷澤尤烈，如此秋九月初旬氣候，既受炎暑在前，又遭際寒於後，近日一般身體稍弱之人，患者頗多，小兒患者最夥，類似傷寒，汗能出汗，惟四肢冰冷，時燒時退，據醫生云，爲前數日太熱，現又驟寒，血滯中氣力乏，排調之故，與醫生一人忙碌，又吉垣近來之驟寒，爲四鄉雨水太在之故，松花江上游降雨猶多，江水由昨朝(二十一日)至現，平水漲有一丈八九尺，立水漲量，約六尺左右，江南岸已超過土堤，江水異常混汚，如馬家一般，如再降雨，必至續漲云，

官銀號在敦 扣木辦法

【吉林】頃據敦化來人云，吉林永衡官銀錢號，在敦化派員將由牡丹江，及陸所運入敦化之木植，無論大小或由何處所伐，均得全部扣留，聽候發落，所扣木植，堆積如山，現聞此項木植辦法，爲如查係盗伐封山之木，即行暫時沒收，如非盗伐者，至中秋節前後各木把將木植運峻時，抽取山分放行云，

令縣長清查 境內鮮人戶口

【吉林】民政廳長臧啓槐，現以全省各縣，均有僑居鮮民，所有住戶一項，雖經屢次調查，仍有欠詳之處，爲根本細查鮮人戶口計，特規定調查鮮民戶口表册，通令各縣遵照，詳查境內鮮人戶口，自領到册表日起，一月內，各該縣長將境內之僑居鮮人口，總數入籍與否，營何職業，年齡調查詳細，列入表册內呈，報備查云，

教育館幻燈演講會

【吉林】省立民衆教育館，定於今晚(二十三日)在運動場內，開蠶蚌講演大會，於晚七時開講，題目爲(蠶蚌與民生)請鄧之恭先生講演(前北平民大校長)並有幻燈影片助興，必有一番盛況云，

新委公安偵緝長

【黑龍江】省會公安局偵緝隊長張硒選，因勞績卓著，提升公安一分局長等情，已誌本報，但所遺之缺，關係重要，未便久懸，當經梁局長遴選劉熙盛接充，於日前發給委任，飭令到差，以專責成，聞劉君久事偵探職務，人頗勇敢，歷充要差，並在本省烟酒公賣總局，充當各項要職，月富有偵探知識，今梁局長以之拔充偵緝隊長，可謂知人善任，對於偵探事業，將來必有一番進展云云，

檢決盜犯

【黑龍江】省清鄉總局，前據富裕縣屬第一散在保衛團，拿獲綁票劫人之盜賊李恩華一名，當即解送清鄉總局訊辦，現經審訊屬實，而該匪懲不提法，且毅然承認爲匪，毫無隱諱，清鄉局以供証確鑿，故按懲治盗匪法，判處死刑，於廿一日將李恩華，由監獄提出，綁赴刑場，執行槍決，以昭炯戒云，

商會佈告 駐防軍隊

【拉林站】陸軍騎兵第三旅第四團第一連少校連長何恩培，學識淵博，均極宏富，自駐防茂林站以來，官兵對於商民，感情融洽，和靄可欽，對於地方治安，頗爲出力，晝則梭巡，夜則設卡，所屬士兵，奉公守法，秋毫不犯，有口皆碑，近因鄭家屯附近杜屯，股匪猖獗，該連有調防鄭家屯消息，一般小民，異常恐慌，當派農商代表崔紀元劉佩軒二人，面懇張旅長呈請保留，聞已准爲所請，以資彈壓云，

流通券 發行辦法

【鐵嶺】本邑商務會，鑒於現値青黃不接，金融奇緊，市面蕭條，爲救濟各業艱難，便利商民計，特印發流通券，暫行試辦，發出兩萬元之譜，計暫出有一角五角者，如有該會發行之流通券，十角，可到該會兌換流通紙幣大洋一元，又如有自借用此項流通券者，每二百元，用現洋一百元爲押欵，所備之欵，不生利息，此項辦法，係此通融救濟云，

一分局選舉區隊長

【大虎山】本鎮公安第二分局，昨奉縣令，謂目衛團業經編制，按每村廿名，不分晝夜下道設卡，乃查各村陽奉陰違，未能收效，特規定每區設立區隊長一人，以資統帶，隨時游擊，以收實效等因，該分局奉令後，即於二十日經村長副等推選陳俊卿爲區隊長，並每村抽兵二名，共計二十八名，業於二十二日正式成立云，

招考路警

【大虎山】本鎮鐵路警務段警務長羅德勳，現因青紗障起，匪猖獗，惟路警人數太少，佈防難周，遂請准上峯，增添路警二十九名，以資防衛而充實力，業於二十日招考齊備，均已入伍服務矣，

脚夫龜奴大激戰

【綏化】日昨(二十日)有呼海鐵路之脚夫某某二人，結伴冶遊，至熙春里之吉順班，擁妓笑叙，不知因何口角，龜奴認爲有意滋擾，於是蝦兵蟹將蜂起環攻，幸脚夫青年力壯，未致大敗，旋經警察排解，雙方罷事，詎意脚夫心不能平，還至下處，調集行夥十餘人，各持木棒，暗赴該班附近，俟班中夥友一出，便起而與擊，隨出隨打，無一遺者，一時行人聚觀，咸謂棒打茶壺云，

吉鎮使去匆匆

【吉林】延吉鎮守使吉興，前日因公晉省，向熙代主席接洽沿邊，配置一切防務問題，及軍警聯合剿匪辦法，已經就緒，並防杜赤匪混竄事務，於昨日(二十一日)乘吉敦車東上，返延坐鎮云，

殺案 離奇

【綏化】本城三道街住戶劉鳳岐，本日(二十一日)早三鐘許，不知被何人殺死，屍體橫陳屋內，項間刀傷數處，深已入骨，頭幾斷落，並有李某一名，亦同時被殺，當時並未身死，而神識糢糊，不能言語，至李之傷痕，以眼部爲最重要，目睛突出，似係木傷，自此案發現後，由該管警局前往查驗，除見劉李二名被殺外，尚有身無寸傷之男子一人，倒臥室中，查其情形，似因嗎啡瘾至，而無力注射此項藥針者然，因移置屋外，氣息奄奄矣，而以屋中劉李被殺情節，亦不能與對，有識之者，謂係李姓，名廷有，前曾在本縣公安局充當巡官，嗎啡之瘾，過於尋常，故其結果，竟至如斯，而其於劉李被殺案中，有無關係，尚難臆斷，已於本日晚三鐘許，溘然斃命矣，是案由檢察處員檢驗畢，正注意偵察兇犯中，在一班輿論，則謂此案要點●不外嗎啡一物，從中作祟，盗被殺之劉李，係合夥販賣嗎啡者，故其住室有嗎啡舖之稱，而其嗎啡主顧，或因欠不遂，致生發生毒殺之心，說因近理，姑誌之以觀厥後，

投機新營業

【綏化】自呼海鐵路開通後，本邑市面繁榮，陡見增加，房宅地畝，交易頻繁，近有天益分商號，起而投機，遂創設一房地賣買代理公司，現已開業辦事，故一王購售用宅者，得此機關，均欣得所託，謂爲不妄費手續焉，

南三區災民 待賑

【法庫】縣公安第三區管界三尖泡等村，南濱遼河，地勢低下，民十八九兩年，民不聊生，値河水泛濫，洪水橫流，田苗淹沒，顆粒未收，饑民嗷嗷待哺，疾苦之狀，慘不忍聞，今本年春耕無力，田地多半荒蕪，大小二麥，已被蟲蝕，河沿復又爲災，滿目汪洋，儼成澤國，以致十數村之災民生機更無所望，似此連歉三年，其

電影館修理工竣

【營口】窪坑甸電影館，停演年餘，已將樓房出租，近經收回重加修理，茲已工竣，不日即行開演云，

張運使靈櫬回籍

【營口】東三省鹽運司使張仙舫氏，於日前積勞病故，未便在營發喪，於昨二十二日上午十一時許，由其長公子護良偕同眷屬七名，及運署長員衛隊多名，搭乘南滿列車，扶靈櫬回瀋陽原籍，一時官商各界首領，齊赴車站送行，頗極其盛，莫不傷悼云，

瓜賤

【綏化】立秋以來，雨水頻仍，瓜雖成熟，而易於潰爛，且色香俱劣，惹人生厭，兼之錢法毛荒，生活困難，瓜之價値，遂大賤特賤，計零賣之香瓜，每個十角上下得售，已算最優之高價，以銅元計，不過二枚而已，每銅元一枚當錢五吊，

娼婦大盜化 一枝花之小史

【綏化】去歲熙春里有三等娼妓温玉者，諢名一枝花，年事可近三十許，性潑辣而狀貌魁梧，言談舉止間，亦堂堂有丈夫風，絕非枇杷門巷中瑣瑣人物也，偶因門前冷落故，廢其業，旋乃不知其所之，本年邑北一帶森林中，忽有以一枝花三字報號相號招者，結夥近百名，皆出沒於海倫通北間，行其殺人越貨事，近有識其底蘊者，所謂一枝花非他，即前此綏化樂戶賣笑轉業之老温玉也，温玉既爲匪首，益不以巾幗命其身，除聯絡黨羽，從事打劫外，並亦鍛煉自身之槍馬，現在對於騎射一事，已具有一段好身手，噫，盜化浸及女流，社會之現象可知矣，

賽馬 續誌

【大連】二十四日爲競馬大會之第三日，中日人士購票者，較第一二兩日，更形踴躍，午后有張宗昌携愛妻三人入場參觀，並買數馬票，以期中彩，次將第三日及第二日賽成績補誌如下，

▲第一競賽 第一天龍，第二日丸之第三春日，得金單勝式五元複勝式第一五元七角第二六元七角，

▲第二競賽 第一角凌第二王將第三，一應，得金單勝式六圓八角複勝式第一五圓五角第二十圓九角，

▲第三競賽 第一漣第二若河第三三鳳得金五圓二角

▲第四競賽第一薰風第二奈良志野第三瑞寶得金單勝式二十二圓七角複勝式第一八圓二角第二五圓四角

▲第五競賽 一南山第二大丸第三大立內得金五圓四角，

▲第六競賽第一左近第二武幾烏矢第三，旭昇得金六圓四角

▲第七競 第一美洲，第二飛隼第三，富光得金單勝式八圓四角複勝式第一四圓九角第二四圓九角，

第二日補誌

▲第一競賽第一明華，第二瑞寶，第三富光勝馬票數五圓券一三〇票，得金五，三〇圓，二〇券五票得金二一，二〇圓，

▲第二競賽，第一石河，第二武幾烏矢，第三三鳳，

▲第三競馬，第一富士，第二飛隼，第三薰風，

▲第四競賽，第一日之丸，第二東，第三海拉爾，

▲第五競賽，第一松風，第二南山，第三大五，

▲第六競賽，第一王將，第二鵬，

▲第七競賽，第一第，第二蓬萊，第三若松，

▲第八競賽，第一角凌，第二美洲，第三奈良志野，

▲第九競賽，第一張飛，第二土，第三駿馬，

▲第十競賽，第一顯嬪，第二義山，第三吉祥，

▲第十一競賽，第一旭，第二青風，第三水天，

▲第十三競賽，第一金峰，第二叶，第三大幸，

【續第六面】

熱毒乘虛注，或憂思太過，蘊積熱毒慣鬱之氣致生風，過燥熱，四氣相合而成，如結腫脹悶成塊者，濕盛也，結腫痛如火燎，二便閉者，大腸小腸熱盛也，結腫多痒者風盛也，肛門腫，撓指横破裂便結者火燥也，有生於肛門內硬核，自消永不復犯，隨有特效，注意痔已破者速用夏氏化痔膏擦之即愈

化痔土瓶散定價每料現洋十六元 夏氏化痔膏定價每盒現洋一元

代售處 大生藥房 同大西邊門外寶康藥房 同城裡鼓樓西金城藥房 同小南門裡大街隆華藥房

教育局長檢查各校

【柳河】本邑教育局長傅汪璞，蒞任以來，對於教育，急加整頓，力謀進行，前日又携同孫督學，先由本縣各學校入手，檢查各教員之教授法，並各學生之工課表，有無廢課，當面賞罰，如該局長者，誠可謂熱心教育，學界前途，定有一番起色云，

高縣長善撫韓僑

【柳河】縣長高公濟，歷任要職，辦事得法，對於縣住韓僑，善爲安撫，在境韓僑希望入籍者頗多，足徵高公辦理得法，柳邑韓僑之多，爲他縣冠，將來弭患無形，皆高縣長之功也，

荊局長赴哈養痾

【通河】本邑公安局局長荊殿武氏，因對於公事，特別勞碌，遂致身體違和，已向省警務處請准短假兩星期，日前赴濱江攝養，於八月十二號起程，全城各界，官紳商學，均往江沿歡送，足見素日感情，頗稱融洽云，

南江沿淹斃少女

【通河】本邑東南門外，於月之十八號，有十一二齡之少女四，向在該處洗浴，不意將劉姓少女，年十一歲，失足墜入深處，同伴者只爲入水鳧泳，並未介意，及多時不見動靜，方知不妙，立時煩人撈取，亦無下落，早爲泉下之鬼矣，

教育社長更易

【通河】本邑教育社社長康捷三，因有他就，懇請長假，已蒙教育局局長李秀香氏准予所請，所遺社長一席，未便久懸，講演之責成敗關乎風化，非該任者不能採取，查邑內北關學校校長蘇文友氏，年齡合格，經驗宏富，堪以升充，蘇氏已於昨十七號入社到差視事矣，

劉家父子慘遭匪斃

【北鎮】西鄉頭道溝村住戶劉芳成，家道殷實，不意二十日夜晚，突有股匪數名，闖入劉院，擊斃劉芳成及長子，綁去次子，帶至半路而死，並打兒妻，身受重傷，抬城調治，亦在半路殞命，同夜匪又擊斃陳姓一名，匪仍竄入山林，杳如黃鶴云，

煙捲商被控

【北鎮】縣城什字街北路東福增興煙捲公司，因十九日售出煙捲，不遵法價，搗亂金融，有買煙捲者以奉票買煙，照法價格外多加，現已被控，不知如何罰辦云，

選舉巷長

【北鎮】縣長王大中，於二十日，召集城內街正，及住紳戶等，齊集縣府選舉巷長（一）不准窩匪濟匪，（二）不准無故鳴槍，有槍領證（三）嚴查烟賭，倘有不法行爲，巷長報告街正，轉呈公安局，送交縣府，懲罰不貸云，

選送肄業警官

【延壽】本邑縣政府前奉警務處命令，飭即選送粗通文理之在職警官三員，送入省城警官高等學校肄業，以資深造，頃聞縣政府飭令公安局選委責松齡等三員以巡官資格入校求學，不日當可起程赴省報到云

山東會選舉揭曉

【延壽】本邑山東會館定期推選職員，已誌前報，本月十六日早九時許，會員到有五百餘人，事先該會函請各界蒞場參觀，由縣府派員監視，暨延各報分社經理及本報記者陸續蒞止，及至午刻宣告開會，行禮如儀，首由臨時會長馬翠文報告發起及籌備經過情形，即行散票選舉職員，開甌檢查結果，以馬翠文得票最多，當選爲正會長，楊連春安振海得票次多當選爲副會長，當時馬翠文以旅居異鄉素乏積蓄，一家數口生計維艱，既不能另就他事，則棧務難堪，當場堅辭，楊安二人亦表示謙遜不就，經來賓勸挽勉允擔任，始告完全成立，嗣復討論一切進行事項，歷數時之久，旋即散會赴第一飯莊公宴，時運賓皆盡歡而散云，

喬連長剿匪陣亡

【八面城】本邑駐防陸軍獨立騎兵第三旅，第十團第四連少校連長喬永清，駐防以來，街市頓見安謐，更兼作事認真，商民人等，有口皆碑，自青紗障起，匪勢猖獗，喬連長遂日夜督剿，竟將著名之股匪，擊破數股，並斃匪二十餘名，近因胡匪意想天開，要求四洮鐵路局，以現大洋十萬元，在一顆樹附近交付，否則破毀路線，劫車綁客，是以王奇峯團長，奉命來城痛剿，當於昨十九日帶有第一連三連，三連及第四連喬連長，出發剿捕，行至街西北，孟家嶺一帶地方，與匪首榮三點，三省，北來，飛佑名相遇，即開槍猛力攻擊，一小時，匪力不支，欲逃四次不得，又相持一小時，匪且死力攻逃，喬連長身先士卒，奮不顧身，以實力敵擋，遂中彈身亡，若喬連長之爲人誠可佳也，此次剿匪陣亡，商民聞之，無不嘆惜云，

史督學來綏接事

【綏中】本縣縣督學，前奉廳令更調，曾誌本報，茲聞舊任督學郭景楠，業經由省前赴台安就任，新委督學史夢楠亦於月之二十一日，由遼中來綏遵令接職，史君蒞任後，現正清理各務，擬於日內實行視查學務云，

委員被毆復綁送縣

【拉林】西乡口站地方，有吉林財政廳胡委員，前往該屯收租，被佃戶邢維禮等，暨多人，喝令將胡委員綁縛毆打，胡委員受傷甚重，又將委員綁送拉林縣，不知如何了結云

副會長辭職

【拉林】商號義興永楊榮補有個官兆儀，係由東入，今春商務會改選，運動得副會長，認職後，關於公務，先行護己，出事不公，各職員因事不平，兩相反目，官某好處不得，遂辭職書，尚未一定云，

總局長來鎮剿匪

【鷹嘴堡】自青紗帳起，胡匪思逞，路斷行人，本鎮公安分局長，公安隊長，自衛團團長，每日四出搜剿，奈出沒無常，剿不勝剿，總局崔仲三聞訊，親帶馬步砲兵數十名來鎮，督飭各隊痛剿，到崔君自謂必肅清本鎮胡匪後，再往他處，商民聞訊，均喜形於色云，

槍決胡匪

【彰武】縣政府頃奉省令，前捕獲之胡匪范永桂，辛萬章二名匪犯，處以死刑，該府即於本月二十一日，從獄中提出驗明正身，綁赴西門外，實行槍斃，不料該二匪，頭部各攤一粒子，可謂之惡貫滿盈矣云，

陸軍換防

【彰武】駐防十九旅騎兵營奉令調防台安縣，於本月二十二日，由孫接防矣，接防者，仍騎兵三旅，四十一團，回原防之說，不料有地方變更，該旅部改調三十九團前來接防云，

領粥人多

【連山】本邑農會長移新立粥廠，由縣領到賑糧，在街東設府，令各村調通知難民，於十九日開領，是日計共男女二百餘人，次日計男女四百八十餘人，難民雖日漸增多，驗內秩序，頗爲整齊云，

金獲重要煙犯

【岫岩】公安金石安局長，歷任後百般刷新，惟於鴉片一節尤爲注意，茲鑑於岫街日人居室有可疑之點，特親身往查果搜出煙土二十兩，嗎啡四包，並手槍五枝，如何處置姑誌之，

金局長注意煙賭

【岫巖】公安金石安局長，蒞任後對於局內房舍院落大加整頓，煥然一新，茲又查地方太平，煙賭秩序肅清，就中煙賭爲肅清要素，遂派員明查暗探已獲賭犯聚皮舖等四五起煙犯韓某等三四起，均於後函送地方分庭法辦云，

委任秘書科長

【岫岩】縣長張恆懋查舊任本府僚屬連帶辭去，遺缺頗刻難懸，遂委王鳳樓爲秘書張式如爲第一科長，聞王張皆爲行政界老手學識宏富追隨縣長多年云，

日領來依視查

【依蘭】本邑有日本僑商數家，駐濱當日本副領事柳井恒夫，帶同隨員赤塚副部岡野輪內，暨鮮入楊某，於月之八日到依視查，公安局爲邦交計，特爲設固保護，聞須到黑龍江經湯旺河全長春吉林，然後返濱，本城鎮使等均相酬酢，俟有輪船，即行起程云，

又訊，依蘭日本居留民會長小川登，備宴歡迎，特邀李鎮使，馬參謀長，教育農商名會長作陪，以連感情，除鎮使因病辭謝外，餘均蒞止，一時觥籌交錯，頗極其盛云，

警團擊退股匪

【榆樹台】梨樹縣北榆樹台鎮地處邊陲，胡匪出沒無常，今當青紗障起之時，肆意橫行，綁票劫掠，時有所聞，茲於七月初一日夜半時，有大幫胡匪五十餘名，由本鎮西街長驅直進，意在破破街，幸有楊分局長，商團隊長魏洪臣賦性勇敢，帶際有方，身先士卒迎頭痛擊，歷一小時之久，斃匪兩名，該團兵士，陣亡一名，匪亦四散逃走，本鎮商民得保安全，實六區楊分局長劉隊長二人臨敵不懼，與兵英勇之所賜云，

追悼連長

【依蘭】駐依陸軍廿四旅六六八團一連連長陳鳳林，在方正縣小花臉溝地方，與匪接仗，當場陣亡，李鎮守使痛其爲國捐軀，擬於本縣七月十五日開追悼大會，並將神主送入依蘭昭忠祠，以慰英魂云，

更換商埠局長

【依蘭】本邑商埠李局長，因有高就，已請准長假，所貽局長一席，上峯委蘇子仁接充，現已視事，查蘇君前爲道伊衙番地重遊，與各界感情極好，此來依時，必能勝任愉快云

魏國恩家產被查封

【開陽驛】本鎮河南村民魏國恩，前借得王挽瀛名下大洋二千八百餘元，以住宅及市房作抵押，至期未能照付，涉訟法庭，判經北鎮縣政府，奉廳令查封伊之家產，係派何承法吏來鎮查封云，

參謀長調度有方

【依蘭】依蘭鎮守使李杜，前往虎林饒河各縣查辦禁煙事宜二月有餘，凡後方一切事務，統由參謀長馬英籍代爲攝行，該參謀長對於軍隊之調遣，剿捕之謀畫，均能措置裕如，並不時射親視查，凡該旅轄境賴以完堵如故，地方官民受蔭庇蔭，莫不歌頌碧德云，

添委視察員

【岫岩】縣政府原有村政視察員一員，專負管理考核村長優劣之責，現恆懋縣長下車，以岫岩境之大村政繁雜，村長關係重要，非一人能力所可瞻激，特爲變通添委杜喜亭一員，與原有趙存誠視察員，同一負責薪金平均，杜視察員已奉委任事云，

破案迅速

【依蘭】本埠部姓子，年十餘龍，由家竊錢兩萬吊，欲往哈濱游歷，匪入千某知部子有錢，即誘至東門外高粱地內，用棍將部頭部擊傷，錢被搶去，當經由東南門進城，被警兵盤詰，首情畢露，立即捕住，均賃案被獲訊連云，

商部註册 靈芝商標 天津

馮氏斷癮救苦金丹

中央衛生試驗所化驗全國禁烟委員會張主席題贈（除惡務盡）
天津特別市衛生局化驗註册 展覽會得特獎（一百分）
▲社會局出示保護 ▲天津警廳化驗註册 ▲上商商會給證獎勵
直隸省長傳諭嘉獎 △山西省署核准備案 太原警處出示保護 △漢口警處核准備案
▲此丹專戒嗎啡海洛英等毒及鴉片煙癮輕者一付用十天重者三付分兩星期用均能和平不吐不瀉痛苦毫無於不知不覺中將癮斷乎且飲驗增精神煥發已呈各省官廳化驗註册復經天津煙台濟南河間黃沙河安武昌黎無錫宣化涿鹿紹興等五十七處拒毒會試用成効卓著戒除者指不勝數收有各處謝函證明書▲前台遼日日天津各報披露每付價收洋一元本埠郵費八分

郵票一百十分替代

購者蒞滬或外埠函購如蒙各縣拒毒會函購者價目尤格外克己以堂各補助拒毒起見
本堂發售此丹已歷六十四年並非假冒廣告假藥騙錢欺人者所可比擬是以本堂備有影印功效證明錄如將此廣告剪下附郵票二分當即奉閱

益世保胎膏

專治婦人小產常胎一症奏效異常百發百中四貼一元郵費八分影印功效錄承索即付

總號 天津 西馬路宣講所前九十四號
分號 天津 法租界大沽市場二層樓上 **竣芝堂**
▲招請外埠經理處 ▲遼寧售處 盛泰報局
哈爾濱道外正陽四道街口歐羅巴行經理

總經理 震泰報館 電話四二一七 三〇六七
外埠函購須附郵票每元加郵費六分如匯款時須寫明大西門內郵局付可也

天然清補丸

內務部衛生試驗所化驗立案
（一）有白面白丸鴉片嗎啡針癮者服之立見奇效小癮三盒大癮六盒斷毒除根隨減自身爽多無痛苦無效全盒退款
（二）凡有癮人多因煙毒作祟全身欠爽及大便乾燥不思飲食夜眠不安不能早起以至清氣不升濁氣不降氣血不能流通而帶煙容久之發生一切疾病即服此丸立見奇効如不信請先試用
（三）無癮人服之可以清補身體寬胸順氣利大便加飲食即小兒心煩亦可化服十丸病亦全愈有服此丸者定則一不遲
每盒二百〇十粒大洋一元半打五元五一打十元郵費一盒至一打二角郵票代收不十均備詳細說明書函索即寄

清金保肺丸

有瓶裝付現大洋一元試用包每服八粒專治咳嗽服二五分多年咳嗽痰喘一盒全愈新得外不感三付即愈可壞者轉各此藥與衆不同

新方退雲散

每盒洋一元二角

外治痢疾一粒丹

專治痢疾不論何人不可一粒中一二一服即愈十六歲以上用大人粒九角小兒用小粒三角

總批發 天津 東黃省路南 城內鼓樓 閻氏製藥所 志雲翔

駐遼經理處 營口 哈爾濱道外正陽街西頭 吉林哈達路馬橋河新泰藥室 新民縣大街裕泰公 長春商埠四馬路泰和藥店
遼陽 聚義成 四平街 義和 平康里 順昌 吉林河南街 長盛東

金剛藥片

主治 一先天不足房事過度手淫滑精乏嗣陰萎遺精小陽痿不堅房事不久見色早洩老年精衰中年斷傷精神困倦頭暈眼花耳鳴心跳氣急夜不安寢凡因腎部所傷腰疼腿軟四肢無力形容枯瘦戒烟體弱各症新久保効

服法 每日早晚飯前服二片若有房事一小時前服四片白水送下

特效 常服保腎安神身體健壯房事快美補血生精藥性平和四時皆宜老幼男女均可服用非市井春品也

定價 大洋每大盒五十片大洋二元四角 小盒廿片大洋一元 大盒半打十二元 小盒半打六元
本堂因擴充營業酬謝主顧 大贈送四十天買一盒送一盒勿失良機
哈爾濱道外正陽十四道街老福春堂總售處 外埠函購不加郵費
外埠代理 全和藥房 全江省德太發 吉林泰華西 全和永 寧遠大成藥房 洮南大吉祥 江省中西藥房

雙美人牌香皂

爲皮膚之美與營養
特請常用双美人牌
香皂可也

起泡最佳
品質純良
双美人牌香皂

直至那快樂的一日

即採用如意膏之日彼常患股疳

南洋華僑陳君裕現寓新加坡十八間後十九號門牌近有來書云「鄙人股上生疳多年不愈遍搽各藥均未有効直至閱報知如意膏之功而試用之方始告痊搽後約一週大見功効又搽數次即告霍然是以予對於此膏深爲感佩也」

如意膏係最新科學療膚專藥無論皮膚發炎擦損發疹潰爛傷割破跌損蟲螫一經敷用立見清涼止痛消毒生肌
各藥房均有出售或向上海江西路四五一號韋廉士醫生函購每匣七角六匣三元五角寄費不收

開封醫師贊美
韋廉士醫生紅色補丸

各地醫師對於韋廉士紅色補丸莫不推許備至贊美有加若輩當竭畢生精力研究以求知道何藥確能去病强身較之任何他人自然確切茲又有開封平民醫院長兼醫校校長胡庚輔醫師來書如次「數年來鄙人應診常以韋廉士紅色補丸處方奏效凡血虛病家令服此丸些時皆得血旺病痊又婦女有月事不調等症服用此丸功効尤速本醫師因知其實故樂爲証明爲

開封商人腦疲告愈
以自己之經驗作他人之南針此同病相憐急公好義者今有得一人爲其人即胡庚輔醫師同鄉宋君寶真爲開封共和南街聚寶肆主其來書云「予患腦弱頭暈目眩屢治無効嗣因好友劉吉生先生之介紹試服韋廉士紅色補丸服後數天即見大効又服數瓶病愈體强力增顏潤眞無愧良藥也
韋廉士紅色補丸各藥房均有出售或直向上海江西路四五一號韋廉士藥局函購

特別警告
以身體健康之重要而欲節省數毫洋殊爲不智故凡遇經售家以影射紅丸出售稱其「價賤而効相同」者妄語也愼勿置信必須堅持韋廉士醫生紅色補丸眞正去病强身之靈藥

大石橋 營口 四平街 長春 吉林 奉天 安東 北寧 東省 哈爾濱 （列車時刻表）

形忙碌、記者今午間、晤軍署調、至時適葛稍感不適、遂令其參謀朱尚紱代爲負責接境及各方對石之情形觀測、石不出洋、絕無立足餘地、報載石已抵大連、自屬事實、捨了的代價、劉桂堂此次解決、外間多不明眞相、殊不知石叛變之通電、劉桂堂列名後、雖亦不能改其野性、副司令爲軍隊聲譽計、爲大局統一計、自不能不下決心、以剷除統一之障軍、軍餉亦予停止、杏閻氏返晉東北事前並未聞悉、直至閻抵大同時、東北始有電報接到、此、記者續日來晉鈔之速來、有如閃電、實與此種傳說有莫大影響、最好官方能有一種不攻自破、各報所載云云、似屬無根之詞、記者至此、即興辭而出、又據某要人談、副司即可造齊、不日赴平領取、又孫魁元駐并辦公處長胡捷三、今午在山西大飯店歡宴國府代軍司令孫楚、（孫現正偕新夫人在晉祠度蜜月、）陪遊晉祠、故鮑孫二人、未能與宴、又據苦、百端待理、（晉政廳長一職關係重要、當於今（十九）日到歸就任新職、前任省府秘書長職後、省府第四科、及秘書處人員、十分之九、均向徐氏呈辭、開此項人員辭退後、均已

懸崖勒馬

（白蘋）

我敢說。我的確是個本分人。從來沒有浪漫過。行年二十六歲。還不曾娶妻。也未曾和女人偷過情。獨身的度了這幾十年單調的光陰。眞是寂寞得要死。身體倒不覺得有什麼異樣。只是精神上非常的鬱結。凡事都抱悲觀。時常發生厭世。總覺生活着。沒有什麼意義。沒有什麼價值。沒有什麼趣味。很想脫離這五濁世界。或者比較的好一些。朋友們見我這樣。遂介紹我入了同善社。研究佛學。練習坐功。心中雖然覺得清淨。日期一久。便生厭倦。又不禁無聊起來。正在我無法消磨這種悠久歲月之時。恰巧有個朋友。約我同到奉天去謀事。我眞也閒得無可奈何了。遇此機會。正中下懷。便和我朋友。一同起身。

到了奉天之後。便住在一家比較好一些的旅館裏。遊玩了幾天。又去拜會了幾次上峯。徼天之幸。居然謀得一個六七十枚袁大頭的位置。我是志小易盈。便從此平心靜氣。一心一意的幹起事業來。我那位朋友。因爲嫌旅館距離辦公處太遠。便搬到另外一個寓所去了。只剩下我單獨的一個人。在這間房裡孤另另的住着。直似荒寺殘林中的枯僧古道一般。寂寞得要死。每日飯後無事。便閒立庭階。或則徘徊簷下。東瞻西望而已。誰知就從這徘徊瞻望上。便引出一件風流故事出來。

原來我的對面房間裏。也住着一位旅客。不過這位旅客。不是和我同性。是和我異性的。她的年紀。大約有廿五歲生的很有幾分姿色。裝束的非常入時。聽她的口音。好似蘇杭一帶人物。每日也不外出。枯坐在房間裏。任什麼事也不幹。忒是奇怪。她一個人單身在此。居住了好久的時日。既無丈夫。又不見有男性和她往來。我心中也暗暗的納罕。總覺得她透着些不明不白。可又摸不清她的來歷。有時在夾道中遇着她。自然而然和她走得很臨近。趁勢將她飽飽的看了一回。只見她生的五短身材。肌肉胖肥。尤其是她那塊凸出一而二的大臀部。肥得更利害。緊緊的箍着一件又瘦又窄的小襖兒。走一步。肉而一哆嗦。眞的又有趣。又動人。兩隻仙藕也似的手臂。露出了一半大段。又肥又嫩。白皚皚的泛出似玉如雪的光來。十分可愛。一張粉臉兒。是個鵝蛋式。英英的。配着兩條烏烏的細眉毛。一對黑白分明的眼波。兩双矇矓的單眼皮。又俊俏。又時興。一隻不大不小的鼻子。恰如懸胆。鼻子底下一個小嘴。小唇兒長得鮮紅。閉攏起來。只留着半寸大的一個紅點。張開了也不到一寸大。這一種小嘴。可實在合乎我的嗜好。兩頰的肉兒。又緊又肥。以瘊飢。雖然有幾點雀斑。並不損其爲美。反裝點她那副嬌容。越加艷麗一些。一頭的好黑髮。總是梳得滴溜溜的光亮。挽着一個平圓的髻子。密密的貼在腦後。一根兒亂髮。也沒有。越顯得她異樣的乾淨。我這般的打量她。她也不傻。她也覺得。時常的就還我一個風。噯呀。她這一來。不至要緊。更使我飄蕩了心神。撩亂了情思。對於她。她不知如何是好了。

就從這兒起。兩下裏都有點小意思。不但我的心目中有了她。她的心目中也有了我。日子一久。越發斷熟。我們倆的小胆兒也日形擴大了。她每逢朝晚兩餐以後。閒暇無事之時。便倚定了門兒一站。用她那多情的眼波。時時的向我這方。飛送過來。我有時也在外立着。便和她的視線。正式接觸。短兵相接。她或者有時。禁持不住。抿着小紅嘴唇兒。向我嫣。然一笑。哎呀。這還了得。諸位。我不說謊。我每逢這種場合。雖然未曾眞個。早已魂消了。因爲對她屢次魂消。緊接着對她也就生了野心。而且這種野心。一天熱烈似一天。差不多到了成熟的時機。我兩次三番。三番兩次。險些要冒冒失失的鑽進她的房裏。將她老老實實的摟住。很很的親熱一回。宣洩宣洩我兩月以來潛滋暗長日形旺烈的性火。無奈又怕鹵莽僨事。好事難成。一下子把她弄炸了。鬧翻了。弄得前途不可收拾。那才是畫虎不成。反類其狗了。想到這裏只她得咬咬牙。很很心。萬分勉強的忍耐下去。這樣的一混。又一月有餘。有一天。她睡到下午一點鐘才起身。聽見口閒立着。她便假裝着望日。門。跑到門口來看我。這時她只穿着一件沒有領子的白紗花綫小馬甲。胸前紐扣還未扣得齊全。那雪白的手膀和頸項。不用說是整個露出來的。甚至那如酥如脂。豐而且嫩的胸脯子。都袒出一半。連那又白又肥的新剝雞頭。也可以看見一半。好風一過。幾乎全都露出來。下身穿一條桃紅色的花綢短褲。褲腳兒只蓋到膝下。腿上又未穿襪。那兩條粉腿。都光溜溜的裸露着。眞是有如初煮熟的雞蛋般嫩滑。似乎要捏得出水來。雪白耀眼。尋不出半根寒毛和痣點。眞眞可愛。一双窄小平直的六寸圓膚。也赤露在外。靸着一双白緞繡花拖鞋。伶伶俐俐。俏俏皮皮。風風騷騷。一腳立在門裡。一腳踏在門檻上。現出了十分嬌憨的情態。再看她的頭上。雲鬢蓬鬆。脂粉狼藉。瞇縫着水汪汪的一双杏眼。恰是海棠睡未足的光景。更是婉媚動人。她那双媚眼。只向上空一瞥。便斜飛下來。欵欵的向我瞟了一下。停住約有三四秒鐘的工夫。便軟軟的移動腰肢。側轉香軀。輕移蓮步。向床走去。好似十分嬌慵。無力的樣子。隨手又將房門軟軟的一推。只合上了一半。（未完）

工作餘工雜七律六章

（滿南鍋未定帥）

▲秋熱

入秋反到熱難堪。日色通紅天色藍。樹杪不搖風不起。山光如織氣如蒸。盈田禾黍年豐兆。滿簋純鱸夜飲酣。酷暑蒸蒸人正苦。一輪明年鏡開函。

已立新秋暑未收。納涼何處覓瓊樓。寒泉遠隔重岸迸。熱火偏從七月流。滑滑青苔挑菜路。綿綿綠蟻食瓜疇。炎歊直倒逼人甚。一領簑衣泛釣舟。

▲偶成

工作餘學作詩。平平仄仄未全知。秋冬春夏隨時詠。南北東西任所之。外國竊嘆中國弱。今人莫被古人欺。騷壇雖屬無權力。横掃千軍筆一枝。

▲口占

信口雌黃信筆塗。年年依樣畫葫蘆。我雖未飲心先醉。鳥不知名聲自呼。總使是非能辨識。那堪今古兩模糊。新書舊籍未曾讀。非似魚蟲似鹿豬。

▲自述

問我一生何所好。打牌飲酒與題詩。連宵達旦不知苦。薄利輕名有別思。緩進爲留餘地步。和平希養此天機。只因快樂恒康健。不得兒孫謹護持。

▲贅婿

百年偕老老夫妻。花甲禿肩舉案齊。白髮鴛鴦猶倡順。青春鸚鵡莫鳩啼。自由戀愛何離異。寅夜私奔特勃谿。媒妁之言父母命。贏得紅葉互留題。

北寧琺瑯工廠參觀記

（小天）

官方准專辦五年免稅推銷　遷移後擴充氣象蒸蒸日上

遼寧工業界最近有兩個新興實力足以挽回利權者、一爲肇新窰業公司、一爲北寧琺瑯工廠、肇新所造瓷器、早已暢銷南北、予舶來品一莫大之威脅、而北寧所製琺瑯（洋瓷）器具、亦一躍而覇東北之商場、記者夙仰振興工業爲救國最上政策、故對肇新北寧、多所期待、茲除擬赴肇新調查實況以餉讀者外、特將前日（二十二）參觀北寧琺瑯工廠見聞情形、誌之如次、

北寧琺瑯工廠舊址、原在南市場之南三經路南端、係十八年十月由北平公司集股五萬元接辦國商遼東琺瑯工廠擴充而設、當時由經理李君儒林呈請農礦廳專辦五年、復請財政廳免稅推銷、均經核准、該工廠除調查土產原料、即聘技師開工製造、經過一年、凡日用器皿、如面盆、飯盆、碗、鍋、食盤、口杯、痰盂等、醫藥用具、如藥盤、漏斗、灌腸受水等器、及各種美術招牌標號、均能製造、暢銷無阻、第一期遂告成功、

昨年該廠、因求過於供、李經理乃與留美工程技師雷煥計劃進展、因由南市場舊址遷至北寧路遼寧總站、添購機器、加砌爐灶、增加出品種類、更由雷煥對於國產原料、如硅石長石粘土之類、分晰提煉、取兵工廠所造酸類爲洗灌之需、故該廠成本、不受金貴影響、蒸蒸日上、大有征服一切之勢、記者至該廠時、廠中工人正爲慰勞會赶製七萬個慰勞茶盃、異常忙碌、其餘倉庫堆積成品、裝封亦將運銷、美麗琳瑯、洵較一年以前、精緻百倍、無惑乎其能邀得各方之賜顧也、

廠中懸有標語甚多、率爲鼓勵之詞、秩序井然、機輪軋軋、而各工人均垂頭從事製造、令人頓起無限愛敬之心、圖與該廠招待人對該廠前途、亦有所談、據稱該廠現仍繼續招股、增加資本、以期多造多銷、而李經理猶爲不辭勞苦、圖謀該廠之發展云云、語畢記者遂興辭而出、按該廠以少數資本所辦、値此國際工業角逐、熱烈之秋、而竟有此特殊成績、良可賀也！

無聊談戲

（隱龕）

四打金枝

打金枝這齣戲。近日因角色難選。即北平各戲園。亦多年未能演唱。戲的原文。爲唐朝一椿故事。自安祿山造反以後郭子儀封了汾陽王。其子郭愛。娶的是公主爲妻。所謂金枝。即指這公主而言。起數原因。因是時汾陽王府。正有權勢。家裏又戶大人多。世稱汾陽王七子八婿。家裏的牙笏滿牀。以富貴功名而論。比當時大皇帝。差不多少。皇帝以子儀有功。既封爲王。又作了兒女親家。名是君臣。實等手足。這日因家中作壽。七子八婿。都雙雙過去磕頭。惟有愛妻。自以爲公主尊貴。即對於翁姑兒弟。亦應有君臣之分。故未與弟兄妯娌們。一樣的去拜壽。郭愛因等候半天。見所有兄弟姊妹們。都拜了壽。獨獨的她沒去。不由的喝問道。你怎麼不去呢。公主冷笑道。我就是不願去。你把我怎樣呢。郭愛氣了道。你不去不能行。非去不可。公主笑了笑。自以爲金枝玉葉。即幾日夫婦感情。也十分的親暱和洽、遂又驕又慢的說。即不去又待怎樣？郭愛以怒火中燒。立時就行使夫權。飽打了公主一頓。公主一氣。就忙往皇宮裏跑。見了母后。又哭又喊。即時就奏明皇帝。請施行皇帝權。與女兒出口氣。所以在這齣戲上。由皇帝坐殿起。即命太監。立時宣旨。教郭子儀帶子上殿。當時實事若據之郭汾陽的本傳上。稍有不同。茲但就打金枝的戲文而論。像郭愛這個人。眞沒有奴隸性。不怪明皇喜愛。將公主配給他。果然的「父是英雄兒好漢。」「將門出虎子」。若是個庸庸常常。天生的勢力小人。莫說是金枝不敢打。就娶個尋常婦人。其夙日孝順婦人之心。也比著孝順爺娘。加厚十幾倍。一聲號令。有如勅旨。那能與女人反了臉。倒孝敬爺娘呢。再說又娶的皇家女兒。岳父有權衡。別的兄弟。都不及他。即就之尋常百姓家庭的組織而論。第等。一有不等。就弟兄妯娌失和。演成種種的怪現像。

小說　大衛王與諸子（34）

吉田絃二郎著　金中孚意譯

只聽少女叫道「父王！」。

大衛王道「誰呀。我在這裡呢……」。

「是我呀。在那兒呢父王？。這裡太黑了。爲甚沒把燈都熄滅了呢？。父王？。我眞怪害怕的……」。

「阿！。他瑪嗎？。父王在這裡呢。窗戶旁邊……」。

他瑪王姬一面手摩着窗戶。一面向前走。走到南窗那裡把南窗打開了。

他瑪王姬的美麗的姿容。和那雅致的肥胸。被那青色月光。照的非常清晰。從窗戶那裡。能看見叢篝方面的篝火。

他瑪王姬道「父王爲甚沒一個人在這裡呢？。爲甚沒把燈全都熄滅了呢？。可是在戶外。父王爲甚沒還教點篝火。作音樂呢？」。

「……」

大衛王是一言不發。呆視那月光照耀下的他瑪王姬的美麗姿容。

他瑪王姬繼續說道「今夜晚我的小弟弟。在山上墳墓裏。是一個人長眠呀。想是很寂寞的了！」。

「……」

他瑪王姬又道「父王爲。這吵鬧的音樂聲。可以教他們停住吧？。因爲我的小弟弟一個人在山上長眠……」。

「……」

大衛王道「好吧。教他們停止住吧」。再有順手教他們把篝火也都熄滅了」。

他瑪王姬走進大衛王坐的沙發前面。仔細的瞧了瞧父王的臉。

大衛王道「你要好好的去告給他們……」。一面說着一面瞧那他瑪王姬的模糊臉兒。

他瑪王姬出去以後。不一會兒的工夫。音樂的聲音立時中止了。大衛王在這個時間。連身子都沒動轉。在那黑暗的地方。一言不發。（未完）

山

（病高）

在我每天早起的時候。我都有一個新的祈禱。對着上帝。對着命運對着我自己。這樣祈禱。這樣虔誠地祈禱！

「今天我要怎樣地 努力過我這一天。努力在這一天建設起一種新的生活一種差堪自慰的新的生活爲個人爲……」。

每天早晨是如此。

然而在我每天睡覺的時候。我又有一種新的懺悔。對着上帝。對着命運。對着我自己這樣懺悔。這樣沉痛地懺悔。

「今天我又罪惡着過來了。今天我又做下了許多的罪惡。這樣的生命還是早 地。死掉了吧爲個人爲……」。

每天晚上是如此。每天早上如彼。我也不記得確自何年月日起。一天一輪迴地在這種重壓之下生存着。好似一座山。每早願望很誠地把她建起來。每晚良心又很懊喪地把自己壓在底下。雖然是很遙遠的事。然而又是很固執的事。

人生就是如此。而事實之外理想之中。還有另一種生活。那就是每日建起的那一座山。使我痛苦的那一座山。這座山又分明是我自己建設起來的。建設在理想之中。別人推不倒我也知道。推倒了牠。我就解放了。然而推倒了牠。我的生命之絃立時就弛緩了。我所需要的似乎還在緊張。不在平靜當初就不建起牠不成麼？建起是理智和感情聯合起來才建起的。只是一個理智也似乎推不倒牠。而且要不建起牠。似乎我就根本無所謂生命。

人爲什麼要建一座山？既有建山的勇氣。又爲什麼沒有登峯的力量。而把自己壓在山底下？。

每一個人都如此麼？這是一個愚痴而且可憐的發問。

每一個都要建起一座山。大概都是因爲。二個人都是生長平原上的緣故。然而這一句眞理。是非到死的時候也不肯承認來。非到死的時候不能悟過的。其實也不必悟過來。也不必承認。人生本來是不澈底的。澈底了就無所謂人生。所以建山的工作。還是必要的。我現在的哲學仍然是如此。

現在我的山每天還是建。我每天還是輪迴地在山底下壓着。祈禱和懺悔已經成了我的生活兩部曲。從前是新的。現在已經成了舊的了。而且祈禱就是懺悔。懺悔就是祈禱。而且我還遠遠地看見了一座山。在祈禱和懺悔的氛圍氣裏高高地頂着一個十字架。

我無日無夜地向前奔。但是那個十字架永遠是在我的前面。而且距離還永遠是那麼遠

有一天一個神出現了。出現在我的意識界中。他告訴我「你的生活還缺少一種要素呵！」

這句話在我的意識裡盤旋着。蒸騰着。「我還缺少一種人生的要素呵！祈禱懺悔。這也算人生的要素麼？必得還有一種東西。湊上我那人生的三部曲麼。但是那一種東西又是什麼呢！」。

祈禱懺悔還是每天那麼輪迴着。我還是每天早上建起一座山來。晚上又把自己壓在底下我還是無日無夜的向前征。奔着那十字架走。但是那個十字架永遠在我的前面。距離永遠是那麼遠。

有一天。彷彿是在夢中。又彷彿是在意識界中。我看見了另外一座山。一座巍然的山。在日出的時候。牠是桃紅色。在日沒的時候。牠是灰褐色。

也不知是怎樣一種力。我却飄然到了巓上。在巓上竪着的不是一個十字架。却是一個石碣石碣上寫道！。

『牠曾壓過每一個青年的心』

自從我登過那一座山之後。我的生命才越加充實了。除去祈禱和懺悔之外。還熊熊地燃燒着一個『愛』字。

一九三一。八。十九。讀長虹的給後。

春廷醫話

（續）　（劉春廷）

馮翁年將五旬。向多痰火。咳嗽朝暮爲甚。又兼痔漏之疾。重則大便走血。此肺胃大腸。氣血虛損。已久。今則卒然。神明昏亂。而右肢遂不能用。舌蹇語澀。每便須隔旬日始行。乾少溏多。溺頻數而濇少。色赤嗽痰頗濃。息音頗高。少寐易煩。不昏瞀。間有錯語。此高年氣血兩虧。春夏之交。不耐火氣升洩。虛陽化風。痰火妄動於中。外阻其絡道。內擾其神志。據現病脈。中風入絡與府。初時右肢不仁。不用。今漸能活動。此時欲益氣。而不滯痰。欲養血而不膩膈。庶實兼到。擬宗古人。痰火內中者。先治其內。務使神明。不爲痰火所擾。心君泰然。則百體從令矣。即肢體不仁。未能遽復。不妨緩緩圖治。況心主血脈。心既清。則血脈流行自易。西洋參一錢五分。眞茯苓三錢。夏枯草三錢。山枝子三錢。枳殼三錢。廣陳皮一錢。川貝母三錢。霜桑葉三錢。竹茹一錢。生地三錢。當歸一錢。服藥三帖後。喉間清爽。惟大便不利。以原方變服搜風丸三錢。服後舌苔已退。而舌質紅。痰來稀薄。氣息漸舒。大便暢行數次。溲漸利。色未清澈。但未能甘睡。然矢中有臘挾離。此乃痰漸化。而火未息。腸胃津液。久耗。遽難充和。所以便而後閉。不獨時疾尤著。而陽明外主肌肉。內主津液。津液耗。則無以灌溉肌肉。而束筋體。而利機關。權亦弛矣而不張。右肢之不仁。（未完）

摩登的婦女

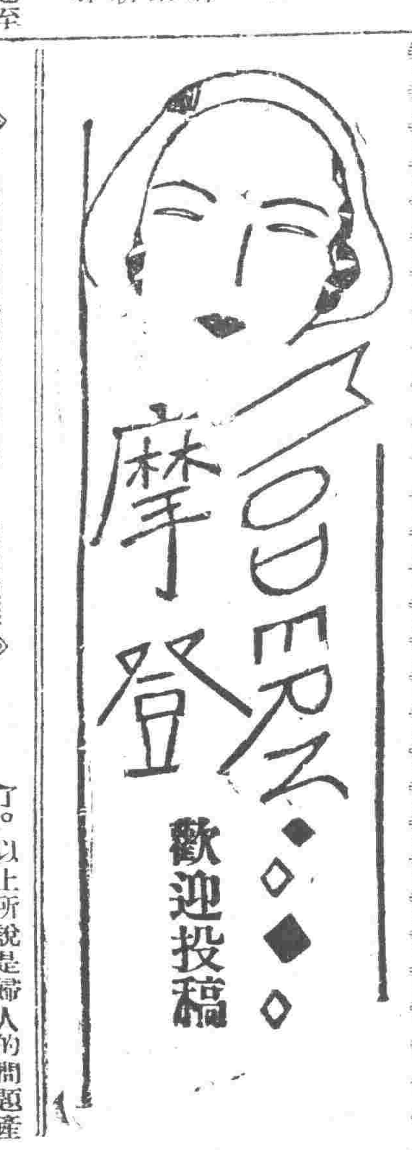

（上略）我國自數千年以來。受封建的壓迫。專制的餘毒。從來沒有一人提起『婦女問題』現在居然成了社會中。最重要最時髦。最惹人注意的問題了不但素受束縛的婦女一部分先覺者。勃然興起大唱『婦女的問題』就是向來自尊。自利的男子們。受世界潮流影響。應國內環境的趨勢。也不得不從旁贊助和提倡。所以自此。婦女的問題產生以後。至今已有十餘年的歷史。昭著於前。並有優秀的分子。遊學歐美。繼續於後。論她的成績和結果。也算十分可觀。……就是向來幽居深閨的女子們。適然挾了書包。入了學校。增高她們的知識。擴充她們的經歷。提高她們的地位。圖謀她的自立。又向未做賢妻良母的婦女們。在社會上也有她們的縱跡和她們的聲音了。從此以後。她們的家庭的幸福和快樂。日漸增進了。以上所說是婦人的問題產生後的現象。也可以說現在摩登婦女過去的梗概。

試看現在所謂摩登的婦女。那一個不是粉面紅頰！那一個不赤唇捲髮？她們都穿着舞女式的衣裳。踏着歐美式的高履遠望着。似乎雲霓裡的嫦娥下界。輕飄。妖冶。和嬌美的恣態的確。可以迷醉了許多的青年舞廳裏。戲場內。都可以作她們的談戀愛。行社交的集聚所這些都是摩登婦女的外面觀。至於細審其中。那可就不能作同日語了。許多自謂摩登女子都是一知半解。還不明瞭『自由』『解放』『社交公開』女子繼承的眞意。若一國摩登的婦女們。都是如此。恐怕家業不久就要衰敗。國家也不久要滅亡所謂『欲治其國者必先齊其家。欲齊其家者。必先修其身』豈虛語嗎？由此可知。婦女們與國家。有重大的關係。並是國家興亡的關鍵。我希望現代皮毛摩登的婦女們。早日醒悟捨去『摩登』的形體。實踐『摩登』的精神。就可免去『金玉其外敗絮其中』的譏諷了！

於民國十三年一月。中國國民黨第一次全國代表大會。宣言對內政策。第十二條有『於法律上。經濟上。教育上。社會上。確認男女平等之原則。助進女權之發展』。又於十五年一月中國國民黨。第二次全國代表大會 關於婦女 運動議決案。第九項。有『制男女平等法律』。規定女子財產承繼權』之明文。其第十一項有『女子應有財產權與繼承權』之明文嗣後男女權限於此。

摩登的婦女們。你們看看應當如何預備。你們的充分的學知和能力。去接收你們的女權和發展你們的女權。今外國女子們。尙竭力競爭。男女平等的權限和地位。那麼現在我國婦女們。不用吹灰的力。就可以依着男女平等的原則。又領受你們所應得的女權。若想到這個地步。我國女子們。實在慶幸不已。吾希望現在摩登婦女和將來摩登婦女們。並當急速努力前進——如履薄冰。如臨深淵的戰戰兢兢去得你們的女權。和實踐你們的女權。欲達到這個目的。非有道德的修養豐富的知識。健全的身體。和合作精神不可。今分述於下。

一。何謂道德的修養？——謹言。愼行。約己。淸心。絕嗜好。崇廉節。意志堅强。正直忠誠。見義勇爲。人格自重。…這都是摩登 的婦女們 應有的道德。若有這樣道德的修養。就不易受外界的引誘和昏迷。也不易改變她們的志趣和眞誠。所謂『富貴不移威武不屈』如能像這樣。就可以在社會上。作一片轟轟烈烈大的事業。也可以增加給我國女子在歷史上一點光榮。

二。何謂豐富的知識？——現在摩登婦女們。要有豐富的知識。必要受一種相當的敎育。這種敎育是女子自身的。不受男子所支配。也不是以男子爲中心的。女子有自我的人格。不受禮敎或封建勢力所束縛。使全體女子們有相當學識就可以在 社會上得 着相當地位。一方面可以圖謀她們獨立者。一方面可以練達她們的學問。和世故人情。以外再請有學識。有經驗的。指導她們的不是。若能這樣去作。就不愁摩登的婦女們。沒有豐富的知識

三。何謂健全的身體？！就是不生疾病。不畏勞苦。腦筋清明。精神爽快。摩登婦女們要有這樣身體。不外以下兩個方法。一個是身體上鍛鍊。每日應有相當運動。使血派流通筋肉健強。並愼風寒。節飲食都可以使身體健強。這是很普通的方法。一個是精神上鍛鍊就是寡嗜慾。戒煩惱。於身體健強上。有莫大關係。古語說。『少思慮。可以養心氣。寡色慾。可以養腎氣。勿妄動。可以養骨氣。戒瞋怒。可以養肝氣。薄滋味可以養胃氣。省言語。可以養神氣。多讀書。可以養膽氣。順時令。可以養正氣…』仔細思想。思想。實在於身體上有莫大關係。摩登婦女們。應當有身體上鍛鍊。和精神上鍛鍊。方能有健全身體。

四。何謂合作精神？摩登婦女們。你們知道從前女子們沒有團體。沒有結合力。如同一般散沙一樣。因爲一切事業。都依靠男子去作。那些女子們不過是個附屬品。或寄生物。現在摩登的婦女們。受二十世紀的新潮流。應國內的新影響。和受家國的新教育。那有不快快醒起。圖謀自立。結合團體嗎？若不再乘機而行。放棄一切權利。豈不是你們自找滅亡嗎？吾勸現在摩登的婦女們。應當有合作的精神。成偉大的事業。有貢獻於社會。有益於人羣。總不負現在一般希望摩登婦女的心。於同時在社會上應當引起多數男子協助。和指導。對於女子們的前途。實有莫大的利益。並顯出一種合作的精神來了。

總之。一般摩登婦人們要有健全的身體。大無畏的精神。豐富的知識。改進的思想。創造的能力。纔能擔負起來她們一切重大的責任。他們的責任是什麼？栽培婦女們。都受相當的教育。喚起她們全體加入解放運動。改善家庭的教育。改育社會的教育。提倡婦女職業和圖謀她們的經濟獨立。解婦女財產繼承權及處置方法。研究婦女 於法律上的地位。用何方法纔能實踐男女平等地步。參考世界婦女運動的成功。和失敗的成績種種問題都是摩登婦女積極進行事宜。現在摩登婦女們。快點興起。振作奮發有爲！

（記者按）此文爲天津基督教女青年會會務季刊中所登載。對現代婦女 有所指導。故介紹於此。

廣告

大連 秋季大賽馬

入場彩券　每日開彩
頭等金壹千元（商品券）壹枚
貳等金參百元（商品券）壹枚
參等金壹百元（商品券）壹枚
四等金五拾元（商品券）壹枚
五等金參拾元（商品券）拾壹枚以內

開催日
八月廿二日（星期六）八月三十日（星期日）
八月廿三日（星期日）八月卅一日（星期一）
八月廿四日（星期一）九月一日（星期二）
（每日午前十時開始但雨天順延）

◎勝馬投票券（單勝式複勝式）金九元全貳拾元之兩種◎於大連星個浦競馬場

社團法人 大連競馬倶樂部　電話三二一[illegible]

瀋陽電影院（四經路　七緯路）
八月二十五二十六（星期二星期三）祇演二天
義雁情鴛
主角 王次龍 湯天繡 陳一棠
大中華百合公司加入聯華後之處女作
義雁情鴛內容偉麗之一斑
[illegible]

遷移紀念　特別贈送　分文不取

◎最近發現　長生不老術　◎贈送一萬冊每人一冊◎

此術乃最近所發現爲人類長生不老最精詳之妙術內容玄秘奧理安繁凡人身體構造各部組織如何可能健壯長生不老何必招疾病災害早亡已陷愁城者應以何法解救未罹災患者用何術預防屆時迭出一一備載關於健康長生之道無不詳述遺全書印刷美緻精裝一厚册今因本行舊址不敷於用新遷於城內中街中間樓房十數間定於國歷八月二十六日[illegible]期謹將此書特別奉送以每人一册爲限無論自取或郵寄[illegible]一律分文不取立即奉上並將所有東西各種藥品均[illegible]以便招徠由紀念之日起以六十日爲限如蒙惠顧實深榮幸

吐血咳嗽救星
贈送處遼寧城內中街中間路北普克德藥行　中國電話三八六一號

祕紅丹專治嘔血咯血溺血一切血症值此春季陽氣上升而發作者均有藥到病除之特效每袋大洋一元每打十二袋大洋十元
肺病除根藥專治咳嗽痰喘氣促脇痛咳痰帶血遺[illegible]爲凡一切肺病不效之危症服之無不立愈每袋大洋五角每打十二袋大洋
遠志寧專治腎虛陽萎滑精氣弱神精衰弱腦[illegible]寒一切手淫陽萎淋濁陽縮服之均有捷效每料十五元四分
猴疹散專治小兒疹後餘毒未淨咳嗽頻頻一切[illegible]吐腹痛煩躁咳嗽痰多服之立效每袋大洋一元每打[illegible]
中丸專治胃痛胸脹少痛嘌疼食不消化食入即吐一切胃[illegible]不論久新服之立效常服除根每袋大洋一元每打十元
衛生寶散專治肝胃鬱火上炎腦脫神昏讝語吐衄疾煩懣氣促頭痛心跳四肢抽厥搐搦癲癇一切肝火胆熱溫毒傳裏凡有呼吸之氣急服此藥保能立獲奇效每袋大洋一元每打十二袋大洋十元
便料每袋大洋兩元每打十二袋廿元

瀋陽大西關高台廟東首胡同　杏林會藥店

南滿
大連開　周水子　金州　普蘭店　瓦房店　熊岳城　大石橋　海城　湯崗子　鞍山　遼陽　蘇家屯　奉天　鐵嶺　開原　昌圖　四平街　公主嶺　長春到
長春開　公主嶺　四平街　昌圖　開原　鐵嶺　奉天　蘇家屯　遼陽　鞍山　湯崗子　海城　大石橋　熊岳城　瓦房店　普蘭店　金州　周水子　大連到

本報價目　每月現洋壹元　外埠連郵　每月現洋壹元[illegible]　半年現洋[illegible]

老藍刀牌香烟

清血解毒 KP 喜肥力

凡人之生長皆賴乎血液之週流而血液之週流乃所以健康肢體舒展氣管之關要也故血液稍有虧損體質因之衰弱敵染力纔之而減少外毒遂乘虛而入即醫書所謂血勝毒則敗之血敗毒則勝之實斯理也然毒性不一毒質各異論毒之最烈者莫甚於花柳毒也輕則害及終身重則傳遺後嗣設治之不善即有性命之虞凱輯氏兄弟大醫生洞觀斯情實難袖手故採選上等清血解毒藥材經專門化學藥劑師提取精液毫無雜質藥性溫和而不猛效力宏富而不燥爲達和者易於飲服實係清血藥之一大王也　凱輯氏兄弟大醫生聖藥喜肥力　係清血解毒無上之佳品此藥功能清理血液洗除週身之濕毒及諸種潰瘡使病者添置白血球增加敵染力發達筋肉活潑血液專能滅逐毒質使毒循序而出不遺根基凡服此藥者定能脫離病域而登壽世非虛語也　凱輯氏兄弟大醫生內服清血解毒喜肥力

主治。清血解毒除濕化瘤。皮膚斑點。梅毒瘋瘡。骨節疼痛。横痃。結核。軟硬猴疾。血分不清。虧氣虧血。男婦各種。淋病及婦女花柳梅毒症。或毒性不孕或因毒閉經。或梅毒化胎。或子宮作潰。或毒串終身不孕。赤白帶下。月信不調前後或終日淋漓不止。以及脫落毛髮。頑毒喉痛音啞。毒染耳聾。升頂歸後。梅性疥瘡。消瘰腳氣。毒性成梅毒入骨。一經服用。百毒俱消。血液立清。元氣恢復。身體纔之而壯。設無病用之預防。或疑似之毒症。及直接傳染。間接傳染。均可服用。故西人每以凱輯氏兄弟大醫生聖藥喜肥力均贊爲清血解毒誠哉斯言也。

中華代理店

北平各大藥房均有出售　天津各大藥房均有出售　通州心順成　營口萬順成　綏中縣義順成　義縣東和堂　錦縣大增生　錦山福介生　房山安大藥房　秦王島永機昌　山海關公和祥　煙台福興堂　興城德興昌　旅順仙芝堂　旅順大德堂　金州義藥房　瓦房店天和堂　呼蘭河天和堂　海林站會藥祥

遼寧日站恒濟堂　遼寧北市場恒濟堂　遼寧中西大藥房　遼寧和盛泉　遼寧裕慶德　遼寧大吉祥　遼寧萬生堂　遼寧同利生　公主嶺三合公　四平街天德堂　開原德祥原　遼寧義和堂　營口中西大藥房　營口義興成徐記　營口洪春堂　營口天和堂

千金寨德泰興　梨樹縣天德堂　本溪湖春和盛　安東仁盛東　安東福興東　鳳凰城人德生　蓋平盛合義　大石橋樂合祥　海城德增福　大西關廣和堂　大連天和藥房　西崗天和藥房　大連華秦藥房　大連華西藥房　鳥凡盛發祥　橫道河子天合堂　鮮岳新泰興　范家屯德慶和　蒲子廣生堂

北鎮福陞永　吉林寶升堂　樺甸天益堂　吉林瑞發祥　吉林育生達　吉林順義堂　吉林天益堂　吉林世德堂　吉林下九台世德堂　長春世一堂　長春天和堂　長春同德堂　城裡　洮南縣德隆仁　長春三馬路中西藥房　鐵嶺中德興　張家灣德泰增　雙城合長義

雙城縣世昌增　雙城縣世一堂　寬台大同仁　阿城縣世昌永　江省　泰華西藥商行　一面坡德和鈺　昂昂溪育升瑞　安達站萬春堂　公主嶺德泰祥　滿洲里德茂盛　呼蘭縣錦和彩　呼蘭復合堂　綏化縣和發福　綏化縣聚德西　富克永生藥房　錦廣和發　富錦天德堂　佳木斯　西集廠百工藥店

通河縣同發德　甜草崗新來春　璦縣洪泰成　巴彥縣同發廣　巴彥縣　海倫信記書局　海倫天益恒　久益長　昇華昌照相館　泉拜英美烟公司　望奎新藥房　西中西藥房　豐樂鎮通聚成　大來縣　海拉爾衛生藥房　海拉衛洪順堂　寶安縣永生堂　寶安縣振興堂　寧安縣萬生堂

鐵嶺福合盛　八面城德慶同　遼源德會慶　遼源歐美西號　雙城保永德堂　大洁義和文記

設無處購買請將款寄至奉天總發行哈爾濱道外泰華西藥商行立即奉上不致有誤

價目　每瓶大洋一元五角　每打十一元五

遼寧代理店鐘樓南　大成大藥房

合名會社
大倉組
營業科目

電裝電機　各種機械　鐵道材料　五金雜貨　銀鐵水管

硬煤煙煤羊毛皮件呢絨五穀糧貨　電氣機械器具海味肥料汽車並其材料油類木料焦炭硫磺黑鉛道木　洋大綿花洋絲洋布

包辦工程　代理水火　人壽保險

總號行日本東京京橋區銀座通一丁目七番地

分行　北京。天津。上海。九江。香港。遼寧。各口。大連。倫敦。紐約。漢堡。西其他以及其營主要地方

日本電話　總辦室　二八八四番　二九四九番　總辦公館　三五七九番　二五六五番　中國電話　四四六一號

遼寧出張所　遼寧浪速通四六地

廣告　遼寧萬芝堂之藥店

葠　茸　立　止

補腎丸　咳嗽藥

此藥專治男子先天不足後天虧損少年破身太早房勞過度腎虛腎寒精冷如冰不能種子陽痿不興興而不久夢遺滑精腦髓空乏腰痛耳鳴精神短少自汗骨蒸以及婦女經脈不調赤白帶下下元虛冷久不孕育等症服此藥添精種子狀陽補腎大有奇功

每匣現大洋一元五角一打十五元半打八元整

專治男女老少諸般咳嗽不論年深日久虛損勞傷咳嗽吐血痰中帶血傷力咳嗽肺虛痰喘睡臥不安飲食少進內傷外感肺經不清此藥善能止咳定喘養血清痰能補能和能散清管保去根永不再犯立見功效

每付現大洋四角五付一元八角十付三元五角

總號遼寧大西關中間路南　支號商埠北市場路北 日本站大街路南　萬芝堂啟

外埠購藥郵費自備本堂醫師宋子敏孔益忱劉春廷應診

中國自動話四千一百四十三號

哈郎脚氣水

脚氣足爛者之福音　環球未有之良藥發現

從來我國人　比較東西各文明國於衛生思想上發達頗遲　就是因爲種種不潔　易致發生皮膚病患者頗多　其皮膚病發生之原因皆係一種寄生虫乘人體之不潔而滋生　且自古來　風俗上無論男女人人之脚　全都包裹甚嚴每至夏令　尤易發生脚氣（俗名指趾間白爛）患者甚夥　雖非重症治愈頗難每遇犯時　痛癢難堪　或流黃水或津血液　氣味觸鼻　令人欲嘔　敝公司　有鑑於此乃詳研東西洋之醫藥　取長補短　且更加研究數種藥品和入製成一不可思議之良藥名之曰「哈郎脚氣水」以爲普天下之脚氣症者　除茲除害解癢止痛　其効頗神眞可謂百發百中　但此哈郎脚氣水與尋常撒酸不同　凡皮膚之因炎症而起之　水泡膿泡等并皆治之　洵爲人思想不到之良藥也

哈郎脚氣水之効能　脚氣足爛　頑癬　陰囊癬　疥癬　濕疹　禿瘡　泡疹　蕁麻疹　等凡由寄生虫發生之一切皮膚病症　均有奇効

每瓶現大洋五角每打現大洋五元

發售處　大連山縣通九十一番地　順和公司藥房

各處大藥房均有代售就近採買爲幸